朝鮮日報

二十五日夕刊八面
發行人 安在鴻
編輯人 柳光烈
印刷人 朴昌根
京城府堅志洞三二番地
朝鮮日報社
代表電話(光)二三○○番

社說

印度의外國綿布再輸出 — 그의運動情勢

一

印度의「간듸」氏一派에依하야計劃된 外國綿布再輸出會社의設立運動은 最近에漸次로具體化하야 設立登記를마치엇다고하는飛報가잇다 그詳細한內容은 아즉알길업스나 印度商人은 直接間接을不問하고 今後外國綿布를 販賣하지안는것을目標로하고 外國綿布의輸入品은 市價의九十%이나 或은輸入港着原價로이나를 標準으로어느게나最低價格을 조처去來하도록할것이라는것이다 印度의反英運動이 그의經濟的斷交로써 最大威力을 表現하려는것이어니 「간듸」와「어윈」과의妥協으로 印度의 不服從運動이小康狀態에 도라간오늘에外國綿布의 再輸出事業을 시작하게된것은 注目할만하다

二

印度의綿布工業이 만케스터와 랑카쉬아의 綿布의進出로因하야 餘地업시짓밟힌것은識者周知의일이엇고 그와同時에모든經濟的諸機構는 印度로하야금 所謂萬年饑饉의 慢性的狀態에빠지게된것이니 이는絶大多數 農業民에게그러하든것이오 王公과貴族으로 領土와및그世襲의財産으로 現代資本的의 殖産의術을採用하는者往往히잇서 重要한海岸都市를中心으로 자못大規模의綿布工業을가지게되는것이니 이는印度의反英運動이 純然한 볼래와서앗을의手工業에 原動力을둔것이아니오 近者에는都市商工市民層에서 相應한勢力을가지게되는理由이다 그리하야간듸氏의運動은 近者商工「부르」層의支持合作이 만케되는理由이오 共産主義者의側에서는 合流或은排擊을 自由로하게되는것이다 이케外國의綿布를排斥하되 全然急激한手段에 나오지안코「간듸」氏一流의 緩和한手段으로나오는것은 印度가아니면보기드물은 特殊한現狀이다

三

非暴力의手段을 實踐케하도록努力하는 聖雄인「간듸」氏의指導下에잇는 印度의運動은이처럼되는것이可然한일이다 純理에달아나고 性急하게구는國民으로서는 悠悠히하고잇기어려울者의일이오 朝鮮人의性向에비추어보면 퍽은興味잇는바이다 이를中國의排貨運動에견주어보건대 或은目標로되는物貨를 破壞燒却하고 그의犯則者를銃殺한다는 手段에나오는것을보면 그歷史的過程이 차재달은것이오 國民性의傾向이또갓지안음을엔닷게한다 印度와中國의 兩個의排貨運動이이처럼달는것은 그國情과國民性의서로달음을 말미암음이어니와 서로또가튼것은 그의所謂土着부르의生長의過程이 無視할수업슴이다 中國의民族的資本閥은 封建的인地方軍閥의割據보담도 부르의獨裁의軍權과合作하야 바야흐로그全國的生長發展의길을나아가려하거니와印度의 公侯의領主와밋그貴族들은自己들의世襲的인 資産을미끼으로 또畸形的이나마 都市商工부르의形態로 生長되어가는것이니 이는全然히獨占的인販賣市場으로서와 完全한獨占的企業의統制下에노하는 一定한地方이 그의土着的부르層으로서의 生長및形成이 不可能한것과 또는一定한運動의領導權을掌握키어려운것과 對照하야 吟味할만한바이다

石氏逮捕查辦令을 國務會議서決議
蔣氏는劉峙軍에北進命令
石軍을挾擊計劃

【南京廿四日發電通】國務會議는今日石友三氏의本兼各職을褫奪하고逮捕查辦令을決議하야國民政府로부터發表한石友三氏의降服申請은戰局을有利하게리導하라고하는蔣介石氏의計策인것이判明하엿다

【保定廿四日發電通】南昌에在한蔣介石氏로부터劉峙氏에對하야中央軍을急遽北進케하야急速히順德을占領하고石家莊에迫하야東北軍과呼應하야石友三軍을挾擊하라고電命하야온外右에關하야劉峙氏는今日于學忠氏와協議를하엿는바于學忠氏는石軍의解決은單只時間問題에不過하다고樂觀하고잇다

暗殺陰謀의 警戒를電命
南京政府에서

【上海廿四日發電通】南京政府는廿四日當地의警備司令部及憲兵隊에對하야中國共產黨員과朝鮮共產黨員이重光代理公使를暗殺할으로써日、中의國交를紛糾케하라는陰謀를進行하면서잇는事實이잇슴으로써日本官憲과連絡을取하야充分히警戒를하도록電命하엿다

陳友仁氏夫妻 橫濱到着

【東京廿四日發電報聯合】陳友仁氏夫妻는二十四日午後七時五十五分에橫濱着列車로突然橫濱에나타나서「그란드호텔」에投宿하엿다그리고劉紀文氏는同夜九時二十分東京着으로二十五日에東京에相逢할模樣이다

石氏머리에 二萬圓懸賞

【北平二十四日發電通】蔣介石氏와張學良氏는石友三氏의머리(首)에二萬元의懸賞金을준다는旨를二十三日에布告하엿다

北中의戰局 奉天派에不利
山西軍은宣化로前進
學良氏北戴河로避難

【奉天二十四日發電通】奉天軍의後退는保定戰線에서石軍에對하야最後攻擊을取치못하고東西의晉、山西의反張獸契軍을서고中央軍의支援은不可能한狀態에잇서戰局은奉天軍에게不利하게된外다에北平「루엘라」에療院入院中인張學良氏는十日以內에北戴河에避難하기로되엿다

【天津二十四日發電報聯合】平綏線으로一擧北平을襲擊하라고하는山西軍은王靖國、傅作儀氏等에게率한五個師의大軍은目下宣化로向하야前進中이다

奉天城內에 非公式戒嚴令
便衣隊의攪亂을念慮코

【奉天廿四日發電通】奉天軍의後退로時局이急迫하고反張便衣隊의後方攪亂을念慮한東北官憲은昨夜부터奉天城內에非公式戒嚴令을發布하야城內各商店은夜間十時限으로閉店하고十時以後의夜間通行은絶對禁止할旨를公布하엿다

平津의配備를完了 學良氏討石令發布
山西、西北將僚도討石通電
孤立無援의石軍

【北平二十四日發電通】張學良氏는二十三日附로左와如히石友三氏討伐令을發하엿는바平漢線津浦線의奉天軍의配備는平漢線에步兵四個旅團砲兵騎兵各一個旅團飛行隊裝甲列車二列車、合計七萬餘이며津浦線에約四萬此外에後方部隊約六萬總計十七萬으로二十三日로써거진完了하고드되여今明日中에積極的攻擊을加하기로確定하엿다 石은叛旗를飜한後北進하야石家莊을占領하고平津을奪取한다고謠言하고잇다余는中央의命을受하야此逆賊을永遠히除하고자出兵하엿다余는最短期間內에石軍의解決을誓한다

【北平廿四日發電通】張學良氏는討石通電의뒤를니어奉天派山西、西北將僚七十六名의連名으로二十三日石軍討伐을全國에通電하엿다此에依하면石友三氏는全然孤立無援에陷한것으로보이고잇다

國內各地에 反日會를組織
上海反日會檢索隊는 日貨를强制抑留

【上海廿四日發電報聯合】上海에잇서서의排日運動進行에伴하야漢口、長沙、宜昌、厦門、汕頭의各地에도各各反日會를組織하고排日貨의準備를進行하고잇다

【上海廿四日發電報聯合】反日會檢索隊는昨廿三日午後五時에上海北停車場及黃浦江中流에檢查員을派遣하고日貨의運搬을監視하야各所에서貨物을抑留하엿다

植民地恩給의 加算率改定
行整準備委員會

【東京廿四日發電通】行政整理準備委員會는廿四日午後一時에開會한後
一、恩給法改正案中植民地의恩給加算을三年以上三分의一을加算할것으로하엿든바此를四分의一加算에改正함

二、用品統一案으로서大藏省에受品局을設置하든가印刷局을倂合할것인가官報印刷만을內閣道廳으로하야分離할것인가에對하야研究한結果整理의本旨에鑑하야印刷局은全部受品局에合하고官報印刷만에關하야는內閣大藏의監督을受할것이라고하고次回에此의決定을行하기로한後午後五時에散會하엿다

헤그賠償條約 聯合協議會
廿五日樞府서開會

【東京二十五日發電報聯合】헤ー그協定獨逸賠償條約의效力發生時期를明白히할樞府政府聯合協議會는廿五日午前十時부터樞府事務所에서開會하고二上樞府書記官長武內法制局長官松田條約局長其他參集한後種種意見의交換을하야協議를거듭한後正午散會하얏다

農相省廢合에 反對意見
愼重審議를要望

【東京廿四日發電通】町田農相은廿四日午後五時에日本俱樂部에서川崎輸長과會見하고省廢合에反對의意見을述하고어듸까지斷行할時는閣議에서愼重審議하고若槻首相의考慮를要求하엿다

獨大使官邸로 佛首腦部招待
兩國和協氣分顯著

【倫敦廿三日發電報聯合】倫敦政治家會議도圓滿한終了를告하야獨逸의財政的危機를救할當面의國際方策은樹立하게되엿슴으로獨逸首相、外相以下獨逸代表團은會議終了後即時로大使官邸에佛蘭西首相、藏相、外相의三相을招待하야重要한午餐會를開催하엿다席上兩國首腦者들은隔意업시談話를交換하고午餐後도佛代表는午後三時半外지나머서獨逸首腦者와意見의交換을行하야今後의佛獨協力에對한基礎를協議하야가로努力하자고佛獨和協氣分이顯著한것이잇다

米國務長官 或種計劃을漏意
◇…伯林向發前에

【倫敦廿四日發電報聯合】倫敦七個國政治家會議에出席하야獨逸의財政的援助案의完成에盡力한米國務長官「스팀손」氏는廿四日午後八時十五分에夫人을倫敦에남기고單身으로伯林에向하엿다出發前同氏는말하되今回의伯林訪問의目的은余가米國出發前에생각한計劃을다시금進行하라고함에잇는바此는財政問題와는何等關係가업는것이다

協定成立을 國務省에通知
「스」長官이

【華府二十三日發電通】國務省은「스팀손」氏는會議終了後國務省에電報로서七國協定成立의旨를通知하는同時에即時伯林에行하야實地調査를한다고말하야왓다「스」氏는今次의會議에서佛獨間의關係가頗히反對的으로된데에대단이깃븜을表明하고잇다고한다

石軍陣地襲擊
奉天飛行隊

【保定廿四日發電通】奉天軍飛行機十二臺는廿四日朝五時에平漢線石家莊以南을襲擊하고石軍陣地에爆彈을投下하야多大의損害를與하얏다

獨佛代表歸國

【倫敦廿四日發電通】獨、佛代表는二十四日午前十一時倫敦發「콜덴아로ー」號로伯林과巴里에各各歸國하엿다

會議圓滿終了는 經濟的安定의基礎
『후』大統領의述懷

【華府廿三日發電通】「후ー버」氏는會議終了의報告를듯고二十三日午後에左의所感을述하엿다

倫敦政治家會議는直接으로는獨逸에關하야로는世界의經濟的安定을實現할完全確實한基礎를樹立한것이다問題는바야흐로銀行間의「크레딧트」關係에로對하야世界銀行家의自發的共同動作에依하야最良의解決方針을밟는것이다會議의決定은余의「모라토리암」計劃과相援하야獨逸國民의氣力을振興케하고國民의經濟信用을回復케함에至할것이다決定한緊要案件은中歐諸國에大影響을미치는그것으로世界不況好轉의機會를作하는데힘이잇슬것이라고말하지아니치못하겟다

五億馬克의 銀貨를發行
◇大統領發布

【伯林廿四日發電通】「힌덴부르그」獨逸大統領은通貨의不足을緩和하기爲하야廿二日政府는銀貨五億馬克銅貨一億馬克을發行할旨의大統令을發布하엿다五億馬克의銀貨를發行함에는百萬「키로그람」의銀塊買入이必要하든지그費用約四千馬克捻出의必要가잇는바그費用約四千馬克捻出外지不可能하게되여今日에五億馬克의銀貨發行은疑問視되여잇다

宋氏母堂의死因
毒殺說도有力

【靑島廿四日發電通】宋子文氏母堂의死因은今日胃潰瘍으로發表하엿다

【上海廿四日發電通】宋子文氏의母堂死因은不明하나毒殺說이有力하다

自發的日貨排斥
上海市商會서決議
反日運動去益激化

【上海廿四日發電通】中國의商工會議所인上海市商會는今日午後三時부터臨時總會를開하고協議한結果全上海中國商人은自發的으로決心하야即時로日貨排斥을實行할것을滿場一致로通過하엿다右에依하야反日運動은漸漸激化하라는憂慮가되여잇다

張氏의求援을 米大統領拒絶
滿洲問題에關하야

【北平廿四日發電通】某所着電에依하면張學良氏는國民會議로南京에在한時마츰南京에와서잇든米國上院議員某氏로하야금米大統領에게滿洲問題에對하야後援을懇請하얏다即米國主催의大平洋會議開催에依하야日本을牽制하라고하는것이엿섯든바米大統領은最近日本의對外方針은余等의同意하야行하는것으로只今다시금大平洋問題의紛糾를起하라고는생각지안는다 貴下로서는滿洲에잇서서의日本과의談判을조케談判條約에基하야解決할것이라는回答을하엿다고한다

五月末現在 歲入歲出現計
歲入不足一億四千餘萬圓

【東京廿四日發電通】大藏省發表五月末現在本年度歲入歲出現計는(單位千圓)

歲入 一、三七六、五五四
歲出 一、五一七、三二六

으로歲入中에問題의震災善後公債金三千八百萬圓을編入하엿다差引一億四千七十七萬二千圓의歲入不足을示하고잇다그래서右의歲入不足은大藏省證券에依하야改編하여왓는바專賣局益金의編入이남어잇슴으로五年度決算은자우마칠모양이다

宋氏狙擊犯人 嫌疑者一名逮捕
廣東側의暗殺團員

【上海廿四日發電報聯合】宋子文氏狙擊事件에關하야警察當局은即時로嚴重한取調를開始하얏는바犯人은廣東側의暗殺團으로判明하야負傷하야死亡한것은湯氏를負傷한外宋子文氏一行停車場警衛巡警一名旅客二名苦力二名으로全部重傷이다警察에서는嫌疑者로서南京軍官學校學生廣東人一名을逮捕하야目下繼續取調中인바犯人은大槪十名의一團이라고한다

米上院議員 『핏트』氏赴日
銀問題會議開催를慫慂乎

【東京廿四日發電通】銀問題로有名한米國上院議員「핏트만」氏는廿六日中國으로부터歸國의途中神戸에上陸하야廿八日橫濱發歸米할模樣인바滯在中幣原、井上兩相과會見하고銀專門會議의開催를慫慂할것으로보이고잇다

國際委員은 各國銀行中央總裁로
廿三日全權總會에서 藏相會議報告案修正可決

【倫敦廿三日發電通】二十三日의全權總會는藏相會議의報告에對하야僅少한修正을加하고可決하엿는바右修正의主要한것은英藏相「스노ー덴」氏의提言에基하야國際委員會를構成한委員은各國中央銀行總裁로任命할點이다

總督府의 行政整理
極秘密調查中

總督府의行政整理는極秘裡에調查中임으로그內容은窺知키難하나大體로
一、學務局을內務局에合倂
一、山林部、土地改良部를縮少하야殖產局에倂合
一、財務局의課廢合
一、外事課의分割移屬
一、道財務部의內務部合倂
을主要題目으로하야論議되여잇는模樣으로果然어느程度까지實現할는지는行政整理自體가一個의基礎工事인만큼興味의中心으로되여잇다그래서行政系統의變改만으로는勿論그다지큰經費節約을期待하기어려움으로必然的으로補助金의整理、定員의整理、官業의合理化等積極的、消極的에理하야一大整理가計劃되고잇는것으로될수잇스면此方法은行政整理와는別個로財務局에서調査研究中인바此도明年度豫算編成期外지에는完成하려고行政整理와

第二次整理案 國防省과共히
交通省新設案은

【東京廿四日發電通】民政黨은遞信省과鐵道、遞信兩省을合倂하야交通省을新設하자는具體案을政務調查會에서決定한後政府에進言하고잇는바附省이現業省에서關聯한關係가잇는外에民政黨財政整理委員會는此를延期하야農林、商工、拓務三省의廢合에서처라고하야同黨幹部는한층모로關係를政府에强迫할것을避하야交通省은國防省과共히第二次의理想案으로서考究할것으로하고잇다

省廢合問題와 首相의裁斷如何?
行整前途에一般은憂慮

【東京二十四日發電報聯合】拓務省廢止、農林、商工倂合問題는拓務省에對하야有力關係及與黨幹部는反對의同僚政務官及黨員을說得하야若槻首相의裁斷에맛겨圓滿한諒解를圖하라고奔走中인바井上藏相은二十四日午後二時首相을訪問하고賠償問題에關한樞府委員會의經過報告及省의廢合斷行을力說하고反對關係의諒解方法을協議하얏다又賴母木總務를前後하야首相을訪問하고二十三日夜의三關係와與黨幹部와의懇談會의經過를報告懇談하얏는데一方、表面的으로는나서지안는內心으로는省의廢合에反對하는町田農相은午後二時頃前首相을訪問하고赤字를補塡코자省의廢合을한에極力反對하고이것의阻止를要望하엿다이래서는前途에一大暗影을投하게될으로若槻首相이如何히此를裁斷할가一般은其將來를자못重視하고잇다

萬寶山農民退去와 損害賠償을要求
日、中現存條約의無視라하야
日當局對策講究

【東京廿四日發電報聯合】國民政府王外交部長은去二十一日南京잇서重光代理公使와의會見에잇에서萬寶山問題에關하야公文으로서抗議를提示하얏는바右內容은
一、日本領事가日本警察官으로하야금朝鮮人保護의名으로서武器를提携하고萬寶山에集中하야中國住民을威嚇한點에關하야日本當局의責任을問함
一、朝鮮農民의通水水路工事에依하야中國農民이입는損害에對하야賠償責任을要求하나朝鮮人은間島以外의滿洲에잇서서의土地에서는條約上雜居의權利를가지지못하고잇다따라서日本政府는急速히萬寶山朝鮮農民의退去를命하여달라고함에잇서서朝鮮人의滿洲居住、營業、旅行及朝鮮人의에잇서서大正四年의日本人에關한日中條約을全然無視하고잇슴으로此에對하야日本外務當局은此要求에對하야强硬한反駁的回答을提示하든지全然默殺하든지二途에依하야決하려고目下愼重히對策을講究中이다

現役將校가 檄文發送
滿蒙問題로

【東京二十五日發電報聯合】憲兵司令部警務部에서는二十四日午後二時頃俄然緊張하야部內關係各將校는異常한緊張味를帶하고約三時間에亙하야密議를하얏다事件은現役將校中其中堅級에잇는在京將校가全國의各師團及學校配屬의同期將校와極秘裡에橫斷的連絡을取하야同期生會의名義로團體를組織하야全國의各軍隊에對하야滿蒙問題를中心으로한政府當路者의失策을責하고어떤種의重大決心을喚起하는檄文數千枚를各軍隊에發送하야一大覺醒運動을起한事件이發覺된것으로日本으로서는軍隊創設以來現役將校가結束하야이와가든擧措에나아감은未曾有의일이며또問題가政府當局을相對로한것인것만큼今後相當重大化하는結果를招來할것이라고보인다이事件이突發하게된經路는萬寶山事件外지滿鐵併用問題에서폭發한部內의痛憤의남어

國家統一後에 國辱雪恥는容易
排日은國家를毒한다고
蔣氏排日禁止通電

【上海廿四日發電通】蔣介石氏는廿四日附로서『國民에게告하는書』라고題하야 左와如히排日禁止通電을發하엿다

外患은만코內亂에乘하야起하는共匪軍討伐、叛逆軍討伐은國家統一의急務이다國民은朝鮮事件을쏠데업시憤慨하야排日을行하는것을中止하고努力의目標를正確히認識하라排日은國家의毒이며政府의害이다國家가統一하면國辱을雪辱함은決斷코어렵지안타

六月中馬山 貨物移出入

釜山商船組馬山支店代理店에서取扱한六月中移出入貨物移入은米穀은二千噸(二十萬圓)이나되는데此를昨年의同期에比하면移入은大差가업고移出에잇서서는一千七百噸을增加하엿다移出增加의原因은昨年은旱魃로서產米가僅少한結果로서阪神地方에出荷一噸의運賃이三圓十二錢內外로因함이라더라

日滿運輸의 連絡會議
來月十五日에 哈爾賓서開催

【東京電】滿鐵、東中鐵紛爭의씨가되고잇는所謂三綫路問題를解決하고저東中鐵道側의希望에依한日滿運輸連絡會議는九月十五日부터哈爾賓東中鐵道總會에서開催하기로되얏는데約二週間이오參加機關은鐵道省、滿鐵、鮮鐵、私鐵、大阪商船、北日本汽船의六機關이다鐵道省에서는田國際課長을主席代表로六名이出席할터이다

民政黨地方 大會日程

【東京廿五日發電報聯合】民政黨은過日秋田市에東北、北海道大會를開하고地方大會의第一際을事하고其他各地에서支部大會及演說會를開하고다커올府縣會選擧의準備에努力하고잇스나다시二十四日黨幹部와政府와의間에妥協을行한結果來九月三日富山市에서北陸大會、十五日에는關西大會를大阪에開하고何者이나若槻首相을비롯하야閣僚黨幹部가出席하기로되엿다

八面錄

○蔣介石은、排日禁止通電을發하엿다는反面에、對日開戰論을主唱하엿다는來電이잇다、어느것이眞意인가

○七國會議는、獨逸資金流出防止를決定
이것만으로、安定될줄안다면長夏에헛수구나아닐지

○拓務省廢止를、奉天商議서反對打電、拓務省과商議의關係가如何한지

당신을참으로곱게하는

白色美顏水
백 색 미 안 수

백색미안수로한화장의아름다운은다만희거나고옵에만ユ치지안코말할수업시청신하며살바탕이본래그린것가티희고도어엽브게보입니다

◇ 백색미안수의화장은참으로힘들지안코수고와시간이오래걸리지안습니다급하게하드라도훌륭히곱게화장이됩니다

◇ 또화장솜써가세우르실분도것철거나기름이세어서백분이잘아니오르시는분도백색미안수면훌륭히고웁게오릅니다

◇ 백색미안수는도쿄약학박사의화장품연구소와독특한연구로써완성된화장품으로순수하야무연임으로연분의념려가큰것은조금도업습니다

멀리외국에까지 소문이놉흔물분

美顔白粉本舖 東京 大阪 桃谷順天館

最高三年半、最下一年
新興炭坑事件結審
被告가無罪主張코釋放要求
求刑듯고法廷騷動

【新興】 속보=작년칠월영남신흥탄광습격사건(新興炭坑襲擊事件)은 이십사일오전십일시십분부터 함흥지방법원 대법정내에서좌등(佐藤)재판장주심하에제일회공판이열리는삼백여명의방청군중과 정사복경관의엄중한경계중에 개정되어피고들의사실심리를시작하여 백인덕(白仁德)까지 두사람을필하고 습격주범중일인이라는박재호(朴在浩)로부터 심리를시작하엿스나 피고들은 배가공흐니 점심(點心)을먹여달나고요구하야 십이시오십오분재판장으로부터 잠시휴게를 선언하엿다함은작일보도한바와갓고오후두시부터공판은 다시계속되여

林忠錫 李致鎬 韓哲鳳 李宗洛 李仁錫 朴永春 李鍾壽 韓弘順 白鶴周 魏禎林 金鳳淋 朴禎睦 車南斗 李興柱

의순서로도합십팔명의 심리를 맛치고오후삼시사십오분또다시재판장은잠시휴게를선언하엿다가 오후사시십칠분에다시개정하고오시십칠분까지에남어지

李介東 金順七 金龍相 李昌爀 成聖淳 尹昌濟 李致文

의순서로 권부에대한 심리를맛치엿는데 재판장의심리가 씃나자 피고석으로부터 박재호(朴在浩)가일어나서 재판장을불으고 「우리에게는 아모죄가업다 우리들은사백일동안이나 무단히갓치엿다 즉시로석방하라」는고요구하야 잠시동안장내는비상히 긴장하엿섯다 그리고검사의 다음과가튼최고삼년반의구형이 잇자피고들은 일대소동을이르키엇다

◇求刑 白仁德 林忠錫 李致鎬 朴在浩(以上四名各懲役三年六個月) 韓哲鳳(懲役三年) 車南斗(懲役二年六個月) 金鳳淋 韓弘順 朴禎睦 白鶴周 魏禎林 朴永春 李宗洛 李仁錫 李鍾壽 李興柱(以上十名懲役二年) 金順七 李介東 金龍相 李昌爀 李致文 成聖淳 尹昌濟(以上七名懲役各一年)

主犯李仁燮逃走
被告等事實否認

이사건에대한선동자요또현장습격지도자(襲擊指導者)인 주범리인섭(李仁燮)은사건직후에곳도망하여버렷고법정에나선피고이십삼명은대부분이 습격사실을부인하고 모다경찰에검거되여 혹독한고문에 못익이여허위사실을 고백하엿노라고 진술하엿다

無罪主張萬歲高唱
被告一同이呼應
林忠錫이長時間自辯

검사의 장황한론고와함께 별항과가튼 구형이씃나자 피고주림충석(林忠錫)은 긔립하야 장시간사건의 진발을 상세히설명한후 「우리는배가곱하서밥을달나고하엿슬뿐이다 우리에게 무슨죄가잇느냐 우리는절대로 무죄(無罪)를주장한다 이의미에서 우리는 절대무죄주장만세를 부르자」하고 소리놉혀무죄주장만세를 불으며 안젓든 다른피고일동도 일시에따러서일어나 이에호응하야 일제히만세를 고창하여일시장내는 또다시 극도로긴장하엿다

制限傍聽을
被告가抗議

이날 재판소에서는 삼사백명의 방청객중에 겨우 방청권삼십장을발행하고 방청권을 가진사람이라도 법정에들어왓다가 일단밧그로 나가기만하면 방청권을뺏앗고 다시 들어오지못하게하는고로 피고중림충석은 재판장에게 그무리함을 크게항의하엿다

辯護人도
無罪를辯論
피고윤창제도자변론
言渡는七月卅一日

비상히 장내를긴장식힌 무죄주장만세가 끗난뒤를이여서 변호사채용묵씨로부터장시간열렬한 무죄주장론이 잇슨후 또다시피고윤창제(尹昌濟)가일어나재판장을불늣고 자변을 시작하엿는데재판장은 중지를식히고 다음판결언도긔일을 오는 칠월삼십일일로 정한후폐정을 선언하니 때는오후륙시십분이엿다

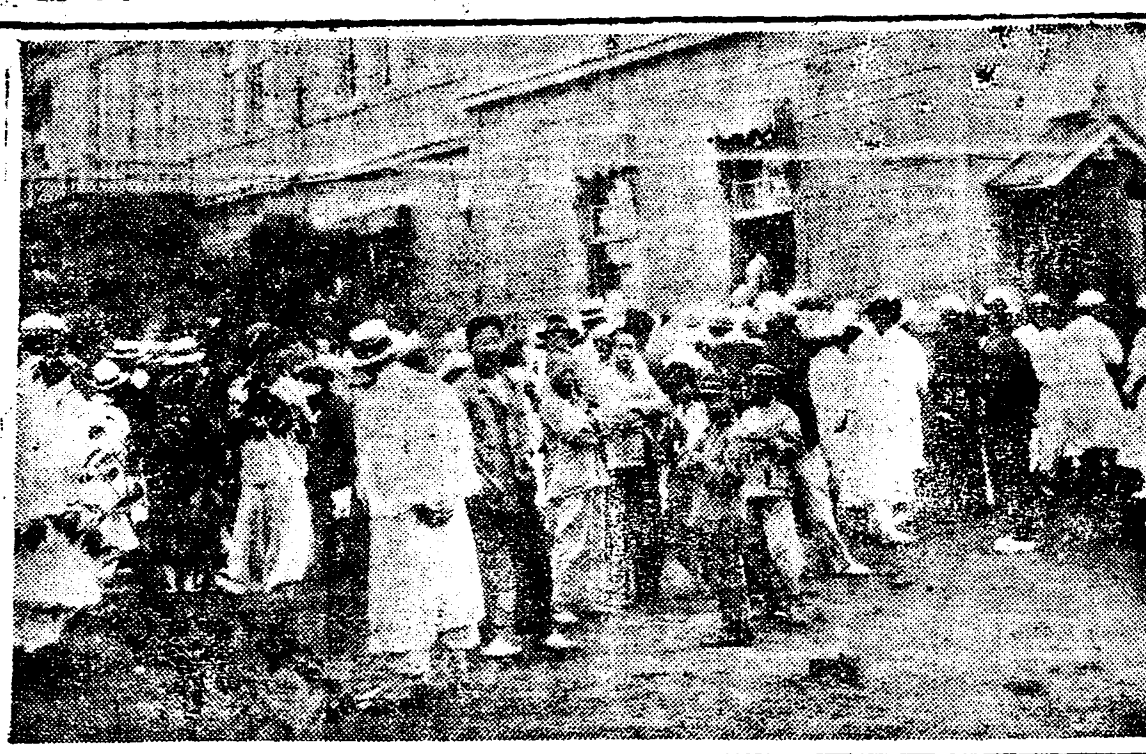

◇新興事件公判에殺到한傍聽人

電氣府營의輿論
京電會社의暴利
年百卅七萬餘圓
過去는莫論、將來를奈何?
府民日常의大問題

전긔부영문제는경성부민의 리해에관하는 문제로 여론은점차비등하고잇다 즉경전회사가 일개영리회사(營利會社)로서사십만부민의 일상필수되는 전긔경영권을 독점하야 리익을 취하고잇슴이 불가한것이며 동시에 전긔사업은 본시부터 공익사업으로공중의리익을 도모하는 공공단체에서 경영할 성질의것이라는점에서 명년과래명년중에 경전회사의전긔와와싸스의영업권한이만료되는 긔회에긔어코 다년간부민의 숙망이엇든목적을 달성시켜야 하겟다는것이다 경성전긔가 그간리익을취하여온것으로보면 전긔와와스에 고정자본(固定資本)일천삼백만원에(와스에이백만원, 전긔에사백만원, 전차에칠백만원) 년일할일분 일백삼십칠만오천원의 순리익을 취하고잇고 그외에도 중역상여가년구만팔천원이잇고 준비적립금별도(別道)적립금등이 합십오만원이되는등 다대한 리익을취하고잇는 외에도 여유잇는경영상태를 보이고잇다 이런점으로보아 일년이나 이년간으로제한된긔한내에서 몰아거나와 과거이십수년간은 불문에 부친다하여도 압흐로도제한업시 부민생활상 일상의 리해관계가되는 문제를 일개영리회사에 맛기어두어 엄청나는 폭리를탐하게하는것은 도저히 참을수업는부민최대의 수치일것이라하야 당연히 이러나지안을수업는 부영문제는 일부반대의 긔세를보이는 무리가잇다하나 부민의 큰여론과합께 세력화한다 그리고경전회사가 정당(政黨)과 재벌의큰배경이잇서 압흐로 부민의결며의감시를 요할바로 각방면에서 점차긴장하여가고잇다

今廿五日에
府營派會合
策戰을嚴重警戒

이십삼일밤 본정(本町) 삼정목 이십칠명이 일단이되여 경성부윤에게경성전긔부영운동의선두에선경성부회의원중의부영파는그간부커솔하고 영조사파십사명과중간에서중립태도를취한다는 수명의책진을 극히경계하며 문제를가장 현명하고 편리한방면으로 전개식히고저하는 모양인데 오후다섯시에는 다시시내명월관본점에모이어 부영문제에관하야 토의를하게되엿다 부회를압두고 시민의절대의 지지를엇고저하는 활동인만큼 그들의활동은 극히주목된다

京龍町洞도流合

경성부회의원 전긔 공영파에서 구락부에 모이어 전긔부영문제에관하야 협의한바 잇섯거니와 이번에전긔부영에결의를하엿든 가등련합회(街燈聯合會)십팔개정동총대의 결의에 뒤를니어이십육일 오후칠시부터어성정(御成町)집회소에서는경룡(京龍)정동총대 련합회 약팔십명이모이어 전긔부영을 결의할터이다 그러고 가등련합회와 합류하여시민대회를 개최하야 전긔부영의긔세를올리기로되엿다

興南暴動嫌疑
全部釋放
主謀二人만留置

【興南】 일즉이만보산(萬寶山)사건으로 조중인간 감정이극도악화되엿을때 함남흥남(興南)에서도천긔리를 중심하야 다수군중이 중국인의 상점을습격하고경계하든경찰(警察)에검속되어그동안흥남서(興南署)에유치되엇든 (咸昌浩 姜蘭在 李鍾杰 金鍾聖)등은십이일만에 출감하고 (崔東鎭 林昌燮 申正卜 申萬俊 金學鳳 田春錫 朴來正 李芝煥 金國鉉 康洙弼)등은검속된지 십칠일만인 지난이십이일에 석방되엿고 아직서은하박치준(徐銀河朴致俊)두사람만주모자로서구류취조중이다

寶城에大火
三父子燒死
『램프』불이천정에올마
一棟一戶를全燒

칠월 이십사일 오후열시십분경에 전라남도보성군 회천면률포리(全南寶城郡會泉面栗浦里)내전풍길(內田豐吉)(五〇)이라는일본사람의집에서 불이나서 끈히잠자든내전과 그의장남 영차랑(英次郞)(一八)과삼남국삼랑(國三郞)(一三)삼부자가맙시에무참히타죽엇다 원인은『램프』등불이 천정에연소하야 회재를 일으킨것으로 일동일호를전소하고 동일한시오십분경에 진화하엿다 한다

姜貞姙被檢

경긔도경찰부고등과에서는작일근우회(槿友會)본부에 잇는 강정임(姜貞姙)과남자한명을 검거하엿다가 취조중인데 사건의내용은아직알수업스나경찰에서는상당히긴장한빗을보이고잇다

故方定煥氏永訣式』

고방정환(故方定煥)씨의 영결식은 예정과가티 이십오일오후한시부터 경운동(慶雲洞)천도교회장에서 각계(各界)남녀유지 인사륙백여명의 참집으로 비장한중에 거행되엿다 홍제소년군(弘濟少年軍)의 취주한 주악으로 식은열리어심고(心告)와김병제(金秉濟)씨의 식사(式辭)가잇고 리종린(李鍾麟) 박희도(朴熙道)의량씨의 위령사가잇고 략력(略歷)보고가잇슨후 중앙보육학교(中央保育校)학생 일동의 회중으로 눈물지게하는 조가(弔歌)가 잇슨후 조전(弔電) 조문낭독과 심고로써식을마치엇다 (사진은영결식장)

追悼開催準備……

고 방정환(故方定煥)씨추도회(追悼會)를 개최키위하야 이십륙일 밤여덜시부터 견지동(堅志洞)조선소년총련맹(朝鮮少年總聯盟)안에서 협의케되엿다는데 일반유지와 소년지도자는 만히참석하기를 바란다고 한다

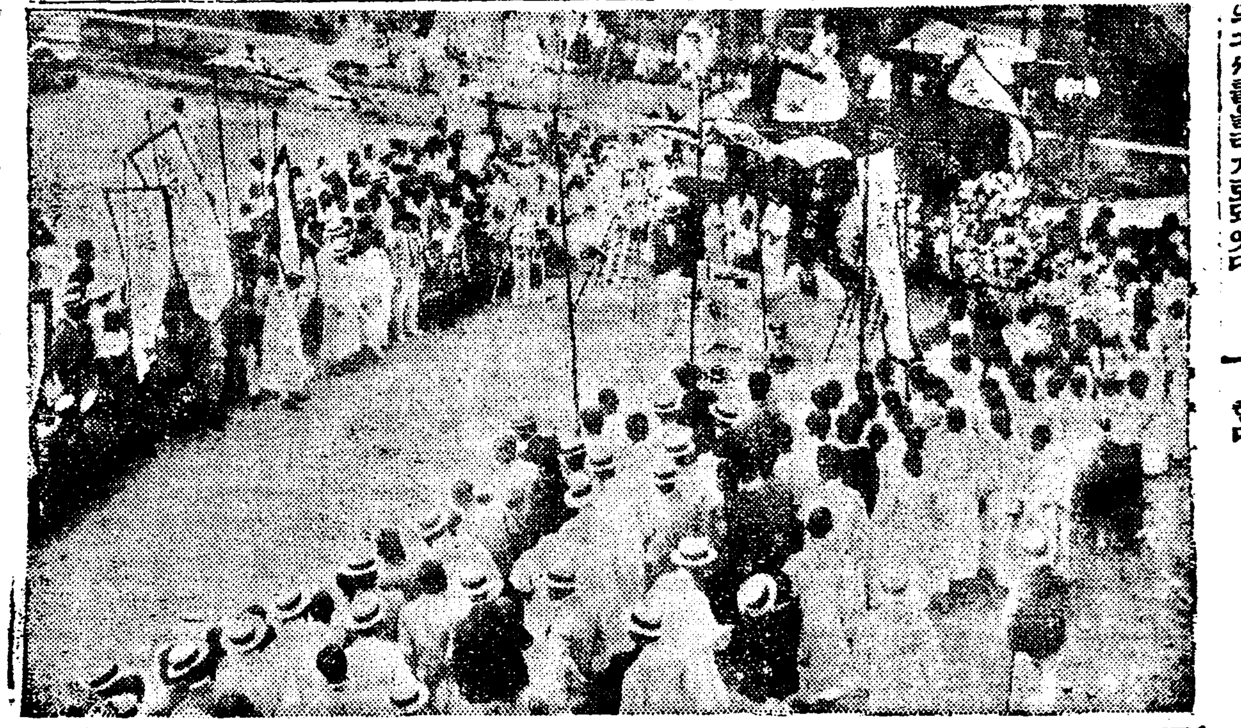

南北兩道不良
各地移秧狀況

이제 각도이앙면적을보면 경긔(京畿)충북(忠北)황해(黃海)평남(平南)평북(平北)강원(江原)함남(咸南)의 칠도는 전부완료하엿고 경북(慶北)의 구할삼부 함북(咸北)의 구할팔부는 커욱이그성적이불량한터인데 상세한상황은 다음과갓다

道名	植付比率(割)	植付面積(町)
京畿	一〇、〇〇	一三〇、三九三、五
忠北	一〇、〇〇	七〇、一〇〇、六
忠南	九、八六	一一〇、九八九、〇
全北	九、八九	一七〇、六三二、五
全南	九、八三	一三五、五一五、五
慶北	九、四一	一七九、八五九、九
慶南	九、八六	一七三、六三〇、〇
黃海	一〇、〇〇	一四八、六六七、六
平南	一〇、〇〇	七四、一五一、五
平北	一〇、〇〇	八六、四三一、九
江原	一〇、〇〇	八〇、七八二、九
咸南	一〇、〇〇	五一、〇一六、九
咸北	九、七七	一五、九五八、七
合計	九、九一	一、六一六、七一九、一

金、宋兩人十五年
李應瑞엔無期言渡
최봉조일인만십개월판결
卽席에서不服控訴

【新義州】 긔보=여러가지의 미로보아 자못주목되여잇든 리응서(李應瑞)(三)등네사람에게대한판결언도가 칠월이십사일 신의주지방법원 법정에서도변(渡邊)재판장으로부터언도되엇다 조선××군사령관 리응서(李應瑞)는리백파(李白波)라는 번호로써 전후십년간 만주를 무대로 조선××을 위하야활동함으로써 그일홈이 만주전폭에 날리엇고또 그가잡히든 경로도 긔구하야 세인의귀에남어잇는한편 소화삼년오월에 잡힌후 형무소안에서그 본처와 리혼수속 평북고등과장등을 걸어서 고소제긔등문제를 이르키엇고 다시그가륙월십칠일 제일회공판이래 자긔의범행을 전부부인 하얏슴에도 불구하고 림힐검사로부터사형(死刑)을구형한것등여러가지 그결과가 주목되엇다 이날 개정되기전부터 몰리어드는방청인이 장내에 넘치엇고자긔의 운명을 기다리는리응서도 몹시긴장한 표정으로재판장의 입이떠러질때를 기다리고잇섯다 오후한시 도변재판장은 치안 유지법(治維法) 살인(殺人)강도(强盜)등 조문을 적용하야 아래와가티언도하엿다

	言渡	求刑
李應瑞	無期	死刑
金汝璉	懲役十五年	死刑
宋用俊	懲役十五年	死刑
崔奉祚	懲役十個月	一年

(拘留三百日通算)

언도가 씃나자 리응서는몹시당황한표정으로 김녀련(金汝璉) 송용준(宋用俊)과가티즉석에서 불복공소하엿다한다

移秧은僅僅完了
今年農事는減收
이앙불량、천후한랭、발육불량
昨年보다三千町步減

칠월이십일 현재 총독부식산국농무과(農務課)조사에의지하면 전조선각지이앙(移秧)상황은이미 이앙을맛친것이 일백륙십일만륙천칠백사십구정 일단보로 금년도에 모심을 예정총면적에비하면약구할구부일리(九割九分一厘)에해당하고이를전년동긔의이앙면적(일천륙십일만구천칠백륙십칠정팔단보)에비교하면 삼천사십칠정 칠단보가줄엇다 그러고중부조선이남 각지에서 모를심으지못한곳은 지난삼월말을 전후하야 비가만히왓슴으로 이앙은 거의맛치엇다 그리고 한편 최근긔후가매우 불순하야 저온(低溫)으로 벼의발육은 매우불량하고 이것이 흉작(凶作)의전조(前兆)나아닌가하야 벌서부터 농촌은수운에잡가 어잇는터인데 이에대하야 총독부농무과기사의 말을 들으면 『긔후가이가티 순조롭지못하야 벼의발육상 관계가적지안케서 이로부터 더위가다시온다할지라도 금년은 이앙긔를전후하야강우부족(降雨不足)과이앙의 불량하엿는데 그우에 또한병해 야다소감수(減收)는면치못할것 이라』고한다

桂山普成學校』
大東校와合同
대동학교에서경영인수
普成校舍는大東商校로

시내계동(桂洞)에잇는 계산보성학교(桂山普成學校)는고리용익(故李容翊)씨가 창립한것으로 조선교육계에 공헌이만흔바 그동안경영난으로 천도교회(天道敎會)와동양교회서본원사(東洋敎會西本願寺)에서 관리경영하야오든중 금번시내가회동(嘉會洞)에잇는 대동학교(大東學校)의고창한(高昌漢) 김만수(金萬壽)씨가 경영권을인수하고재래의보통과(普通科)학생은가회동대동학교에 편입하고 구보성학교교사에는 대동상업학교(大東商業學校)를신설하기로 하엿다한다

一般會員과有志의
文庫援助를希望
布哇在任委員等과
常務委員을選定

하와이 조선문고설치후원회(布哇朝鮮文庫設置後援會)에서는 이십사일오후다섯시경종로청년회관에서위원장윤치호(委員長尹致昊)씨사회로개회하고

尹鍾悳 李晟煥 申明均 金尚昊 安在鴻

등오씨를상무위원(常務委員)으로보선하고『하와이』재주위원으로

都鎭鎬 朴東完(하와이牧師) 李泰聖(호놀루루基靑總務) 趙光元(同地牧師)

등사씨를 선임한후 출판업자와 서적상과 장서가(藏書家)또는 저술가(著述家)들로부터서적을수집해보내는것과경비의조달은 상무위원에게 일임하고 회원과일반유지에게 원조를 구하기로 한후 사무소는 청년회관구내인 창문당서점량천호(彰文堂書店梁天昊)씨주소에두고 집회는청년회관에서하기로하얏는데이십팔일오후다섯시에는 다시 상무위원회를열기로하고폐회하엿다

張仁煥君에
八個月求刑
언도는삼십일

【本社特派員電話】 본사대구특파원 장인환(張仁煥)씨의 명예훼손(名譽毁損)죄의 공판은예정과가티이십오일오전아홉시반경부터 대구지방법원제사호형사법정에서 송하(松下)판사의단독심리와대원(大原)검사립회로변호사조주영(趙柱泳)박필주(朴弼周)김완섭(金完燮)씨외 다섯변호사의 열석으로 개정하엿다 이래철창속에 구금되엿든 장씨는 의연히원기왕성하엿고 방청석에는우중(雨中)임에불구하고지우친척등쇄도로 립추의여지가업섯다 판사의 심리가씃나고 립회검사로부터 장시간론고가잇슨후 징역팔개월(懲役八個月)의준렬한구형이잇섯다 이에대하야 변호사로부터 이구동성으로 대구경찰의감정뎍복수행동과고의로범죄를구성식힌것을 말하야 단연히무죄될것이라 주장하고 결심하엿는데 판결언도는 오는삼십일이라한다

親兄과不知하야
客地서結項騷動

이십사일오후팔시경시내관철동(貫鐵洞)이백이십사번지문화려관(文化旅館)에류숙하든청년한명이목을매이고자살하려든것을 그의친고가발견하고풀어노아큰일은업섯스나그는함북성진군학중면림현리(城津郡鶴中面臨見里)에 사는 일본대학고등사범(日大高師)이학년재학중인김모(金某)(二三)로원산(元山)에사는 그의이복형과 불화하야 그것을 비관하고자살하려든것이다

交通事故激增으로
車體嚴重檢査
不良車는斷乎處分

최근경성에는 교통사고가 첩첩늘어가고잇서 경찰당국에서는 이취체에대단히힘을쓰고잇다 오월중에는 겨우 십팔건이든것이 륙월중에는 사십삼건이라는 다수에달하얏다 사고는 전차나자전거사고외에 자동차사고가 태반을 점령하고잇는데 대개가운전수의 부주의로인한것이 만타 경긔도보안과에서는 교통정리에도 주력을하는동시에 근자에 불경긔로인하야 차체를 수리치안코 사용하는것이 위험한 것이만음으로 종래춘추두차례로하든차체 검사를 이번는팔월중에 예고도업시 림시검사를하리라고하고 그러고 불량차체가발각되는때는 단연사용금지를 명하리라고한다

軌道베프자든사람
汽動車가轢殺
東大門署嚴重取調

이십오일 오전두시 이십분에경성교외궤도주식회사 운전수경성중(慶衡重)(四)이가 긔동차를 수선하야가지고 시운전을하다가 그뻐맛층궤도를 베고누어 자든 씨명미상의 조선인남자한명을치여 즉사케하엿슴으로 과실치사죄로 동대문경찰서(京東大門署)에서 취조를밧는중이다

詐欺漢送局

경남고성군(固城郡)출생으로시내약초정(若草町)사십삼번지위생조합 소독원으로잇는 박진엽(朴珍燁)(二三)은작년칠월부터금년일월까지 소독대금 십칠원을여러곳에서 수금하야 횡령소비한외에 부좌과주소가 분명치못한김동식(金東植)(二三)과공모한후 작년구월중에시내인사동(仁寺洞)칠십오번지 조세헌(趙世憲)방에서 자전거한대를빌리어다가강경여(江景旅)관 조선려관(朝鮮旅館)에매각한사실이발각되며 본정경찰서에서 검거취조를맛다가 이십사일 일건서류와함께경성지방법원검사국으로송치하엿다한다

參茸 唐草乾材都 散賣 貼藥 本藥調製 專門

藥은朝鮮商會

肝經風 영약환 百種根治 腫仙膏

체중환자여
새로발명한겡오―를쓰오
만일무효면돈을도로드리오

누구나를론하고 며개체중이잇는데 삼십년된 체증으로 일본조선 각대병원에입원도하고 별별치료를다하야도안낫든체중이 독일정 오―박사가신발명한겡오―란약이주일분에완치햇다 그러나신년 이십년만성된 만경고질위장병이야며발백중으로 수일내로시손도 이낫습니다 만일무효면돈을 도로드리오배랑으로치료하고폐약이 무효하야 고통하든분은 일시라도 속히 KENGO(겡오―)를 쓰오 약가는경중에 이원이오송료 처음은무료이한대금은 卅五錢

◎만급성위장가다루 소화불량 설사 위괴양 위산과다증 위아토니 위하수증 위확장등의분은쓰시오

振替京城四九五〇番 京城府西大門町二丁目一八六 神聖堂 電話光三四番

科 任 責
自動車學生急募千名

◎好機는再次오지안어! 七週年紀念

免許證엇기까지全學費、食費付百三十圓(無經驗者) 五十圓以上、有經驗者)締切後는增額

◎入學締切昭和六年八月五日▲全鮮一의好評잇는學校

東大門橫 京城運動場 朝鮮第一自動車學校

外交

女子外交員若干採用함 有意人은來談을望함 目的商品販賣

崇仁洞二二一 興業商會白

△宣傳은商業成功의最大의秘訣이다

寫眞機械 活動寫眞機 一般材料

島田誠昌堂

京城府明治町 電話本局二四八番 二九九番 振替京城二一〇八番

◀工業界의王座인獨逸瑞西製치마票◀

▲斷然宣傳的絕對安價! 時計界大革命!

特典

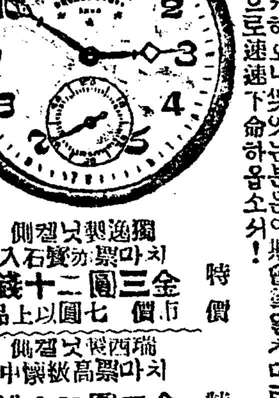

獨逸製닛켈側 치마票 入石 金三圓二十錢 特價 市價七圓以上品

瑞西製닛켈側 치마票高級懷中 金四圓五十錢 特價 市價十圓以上品

▲萬人의仰望은오직以上二品

新義州府井町 發賣元 上海南洋洋行代理部

減價斷行

맛잇고 싼料理로여러분께서잘아시는花月食堂에서今般에새로 日本에서熟練한料理人을 雇傭하여다가 새調理法으로 大小의 宴會는勿論簡單한食事까지도모다 싸고이전보담더―맛잇게提供하겟나이다 一次枉臨하여試食하여주옵시기를伏望하나이다

京城黃金町二丁目네거리 日本生命빌딩內

花月食堂

電話本局二一五七 三八六〇番

1931年新流行堅美特製한

勿失好期一般然注文殺到

◎白短靴大値下廉賣市

最高權威 覇王靴

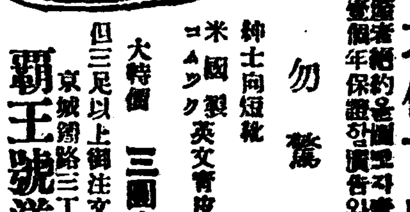

勿驚 紳士向短靴 米國製 コドバン英文靑皮底 大特價 三圓半

但三足以上御注文送料不要

舶來白セム及短靴特製 六圓半 舶來キッド短靴 八圓 舶來鹽皮短靴 六圓半

覇王號洋靴地方部 電話二七二九番

十三道情形紹介號 NO.1

移動探査第一篇 江原道 其一

本社特派探查隊員 金澄植 朴達鉉

본사의신계획인십삼도 사정탐사의 제일대는 방금강원도각지에서 활동하는중인데 본사의이계획에대한 각지방유지의환영은 비상하다 그리하야 만인환영리에지난섬오일까지 강원도지방의제일회탐사를 맛치고 이제탐사의 순로를따라각군의실정을 보도하게된바 이보다먼저강원도전체의지세(地勢)일반과 전반적으로주목되는문제몃가지를 긔록한후계속하야 각군의소개를 하려한다

白頭山南走一脈이 天下奇勝일운곳에 山國江原道가생겨잇다

◇江原道의地勢와奇景

백두산(白頭山)의 서쪽한맥(脈)이동으로바다를끼고남쪽으로뻐더조선의척주(脊柱)를지엇는데 태백산맥(太白山脈) 소백산맥(小白山脈)이이것이다강원도는 실로조선의척주를동으로하야동해를끼고조선의동부중앙에웅장하게서잇는산국(山國)이다그길이가칠백리요폭이가륙백리면적이일천칠백방리로 크기로조선에서 셋재로가는큰도(道)이다 그러나 조선척량주산맥(脊梁柱山脈)의 편지여맥(餘脈)이 여기저기에 긔복하야산악이 전면적의팔할삼분을차지하고평지는 근근파일할여이다 그리하야강원도는 어되를가든지산악이웅위수려(雄偉秀麗)하고 계곡(溪谷)이한아유수(閑雅幽邃)하며 절벽폭포(絶壁瀑布)와괴암괴석이운치잇게잇서경개절승한곳이만치만은그중에도 태백산여맥(餘脈)의금강산(金剛山) 오대산(五臺山)(平昌郡)두타산(頭陀山)(三陟郡)설악산(雪嶽山)(麟蹄郡)은도내의 사대명산(四大明山)으로긔승절경(奇勝絶景)이 천하에뛰여난다 더욱이금강산은만고의명산으로누구나그일홈을모를사람이업지만는 년전 일본의회에서는 이를 국립공원(國立公園)으로 결의를하고세계적유원지(世界的遊園地)를 만드는중인바강원도도 실로산악의나라로동양의서서(瑞西)이다

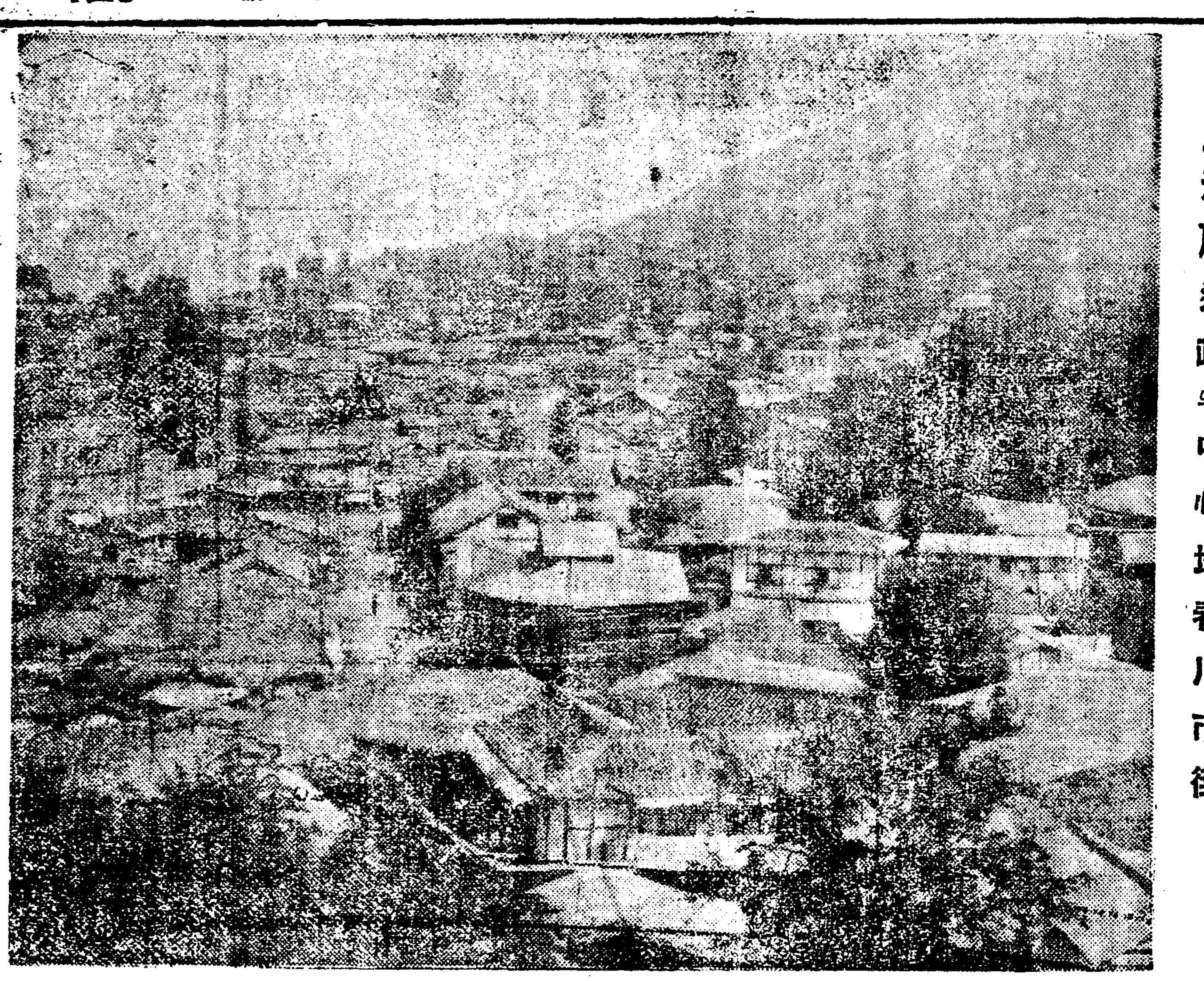

◇江原道政의中心地春川市街

天然의地勢가 嶺東嶺西로兩分

現在二十一郡으로分割

조선척량산맥의 봉오리를따라 강원도와 함경도와의 경계에는철령(鐵嶺)이라는큰령이잇고계속하야 추지령(楸池嶺) 오색령(五色嶺) 대관령(大關嶺) 등의험준한고개가인마의 교통을 막고잇서 강원도를 동서두쪽으로 난호아잇는데 이령들의동편을령동(嶺東)서편을 령서(嶺西)라고 부른다 강원도는 태고에는맥(貊)예(濊)의시절(강릉은 예국, 춘천은맥국)로부터 이래삼천여년에 허다한변천과파란을지나 시금에는 이십일군으로 행정구역을정하야노코 도내사람들은종래 령동 령서를구분하야 솔하게되엇는데 지금령동 령서를구분하야그군명들을긔록하면

嶺東(一名關東의諸郡)
通川郡 高城郡 襄陽郡
江陵郡 三陟郡 蔚珍郡

嶺西의諸郡
旌善郡 寧越郡 平昌郡
原州郡 橫城郡 洪川郡
春川郡 麟蹄郡 楊口郡
華川郡 金化郡 鐵原郡
平康郡 伊川郡 淮陽郡

江原道의道路延長

一等道路	一二九、三四五、四米
二等道路	一、三九八、八三〇米
三等道路	九六七、六〇四、七米

未開의天惠富源 處處에無盡藏

도민이한번각성할시긔

령동지방은 산악이놉고경사(傾斜)가급하야 하천과평야가적지만은 령서지방에는 한강(漢江)과 림진강(臨津江)의 지류가잇서 그연안에는 평야가전개되엇다 또령동지방은 해안의굴곡이적어 항구가드무나 연안흑지와 다른곳에도 수심(水深)이 아삼십척에달하야 어별(魚鱉)의서식이 풍부한데 수년이래로 크게문제가되는 정어리(鰮魚)어업는처는실로 이지방사람들의 사활문제이다 또데체로 강원도지방에는 목재가풍부하고 인삼(人蔘)과 약초(藥草)가 만하며 커커에금광 탄광이잇스나아직 발견되지못한 부원(富源)도 무진장으로 남아잇다고한다 그러나 이것들도 대부분은일본인이 차지하얏고 또차지하는중이다 이에조선사람도 한번자각하고 분발하야 그부원개발에노력하여야되겟다고한다

名勝과古蹟

「관동팔경」이라하야 고래 시인묵객으로부터 회자칭두(膾炙稱頭)와 려항가요(閭巷歌謠)에까지 구회(口膾)에 오르나리는 천하의경승은 실로강원도령동지방에잇다 그일홈들과 잇는곳을 긔록하면

叢石亭【通川庫底港東端】
三日浦(高城邑) 淸澗亭(元杆城邑) 洛山寺(襄陽五峰山中) 鏡浦臺(江陵邑鳳山之下) 竹西樓(三陟邑西端) 越松亭(蔚珍郡平海) 望洋亭(蔚珍郡南方)

또고적(古蹟)으로는 녕월군 녕월면영흥리(寧越郡寧越面永興里)에단종대왕(端宗大王)릉묘인장릉(莊陵)이잇고그동편에단종충신단(端宗忠臣壇)이잇스며 철원(鐵原)에는궁예(弓裔)구도(舊都)의흔적이 아직도 남아잇고 춘천군 신북면(春川郡新北面)에는맥국(貊國)의녯도성흔적이남아잇다

江原道의人口와 現在의産業狀態

강원도에는 이십삼만 오천호에일백삼십만의 인구(내일본인삼천호일만인)가거주하며그산물은다음과갓다

江原道의産業(總額一億一〇圓)
▲米八十萬石(移出二十萬石)▲大豆卅七萬石(移出十二萬石)▲大麻百二十萬貫(移出四十萬貫)▲繭三萬六千石▲牛十八萬五千頭▲蜂蜜二十五萬斤等農產物合計七千六百七十萬圓▲工產(諸機造物酒類總額)總額一千三百萬圓▲鑛物五百八十萬圓▲木炭三百萬貫其他林產物等以上總合計九千九百五十萬圓

外金剛의 飛鳳瀑의 奇景

水組問題筆頭로 民怨의焦點인諸問題

◇養蠶·火田·敎育·金融·道路等 허다한문제가해결을기다리고잇다

강원도내에는 무진장의보고(寶庫)가 아직도개발되지아니하야 방금일본의 큰재벌(財閥)들은서로얼크러저 투자를 경쟁하는중이아오 인민은도탄에들어 살길을차저 헤매이는 아우성소리가 창천하다 그중에도 수리조합의경영과란, 양잠업의수지불상상(收支不相償)농민피폐, 화전민문제, 교육문제, 금융조합의대도금(貸倒金)증가, 도로문제등허다한문제는 실지탐사를 맛친후 총괄적으로 게재키로하고 아직이만긋친다

春川戶口表

	戶	人
朝鮮人	一四、三二〇戶	七六、八七二人
日本人	四八八戶	一、四八四人
中國人	二六戶	九〇人
計	一四、八三四戶	七八、四四六人

急激한交通完備 人民苦痛만增加

자동차소리우루루에 촌녀자들이노라난다

산국강원도에서 산업개발의 요체(産業開發의要諦)는교통망완성(交通網完成)이무엇보다도급선무 라는것이 강원도행정의강령(綱領)이라한다 그리하야일한합병이래 강원도에서는 급격히도로공사에 권력을 집중한결과현재 강원도에는 아모리산읍이라도 자동차통행이 안되는곳이업게 되엇다 그러나이급격한시설에 숨은인민의 사정은이러하다 도내로 총연장삼백만 미돌의 신작로에는 인민의피와 땀이석가어잇다 그리고 이길우에는종연방적(鐘淵紡績)의 고치를실은 화물 자동차가 풍우가티 단이게되고 투자하라는 자본가와 도시상인들이 쉬일새업시 래왕하며 경찰관리의 범인호송도 이로인하야 편리하게되엇다 그러나 실제조선인의 상황으로보면 교통이완전하면 그와반비례로 몰락하게되는 경향이오 교통이불완전한이만큼 조선사람의생활은 부유하다 화천(華川)의 조선인이 양구(楊口)의사람만못하고 춘천읍의조선사람형편이 화천보다도 도리혀곤난하다는것은 사실이증명하는일이다 이엇지한연고인가 도로를리용할 능력이업는도움이 교통이편하게된덕택으로 김매든 큰애기밧에도 왜비누가들어오고 집신시든총각이 운동화를신게 되얏스며 명주저고리에 모시치마입든 새악씨가 인조견으로 전신을 감게되엇다 그리고아래와가튼 노래만나오게 되엇다한다

◇
남의집신랑은
자동차만 타는데
우리집못난이는
밧고랑만 타노나
◇

商權은日本人에게

상공업적도시가아니요 현관공리의소비도시인춘천의상공업은그리은정치로할것이 정리이다 그러나군내 대소상공업자 총수는일백오십여호의 다수로 총호수의오부에 해당하는바 그대부분이춘천읍과 천전(泉田)시장이중심이오 군내시장 륙개소에서일년매생고는 약삼십 이만원을산한다고한다 그리고 공산품으로중요한자는 주류(酒類)생사(生絲)면포류(綿布類)색가가마니(繩叭)등으로 년산액오십사만원을생산한다한다 이상에말한바와가티 관공리중심의 소비의상대자로 경영되는춘천읍의 상공업은만치 빈약한것이며 추일상권을빼앗기고 잇스므로 일본인측의 세력이우수다 그러나 아직비관할 정도는안인터로 조선측의 자각여하를 따라서는 현상유지를 일울수가잇슬것이다

春川交通網

一、道路
京城五里津線(二等) 延長 五七、六九七米
金化忠州線 延長 五六、三八四米
其他等外道路三八個所 延長 三五九、五七五米

二、陸上運搬具
自轉車 六一四臺 牛車七二臺
荷馬車一臺 人力車三臺
自動自轉車 一臺 荷車六九臺
自動車 二九臺 手挽荷車六臺

녯날의貊國王都 只今은江原의首府

═삭악이중첩한가운데 량강이중앙을흘러가═

春川의地勢와沿革

춘천은강원도의 수부(首府)이다 녯날태고시절에는맥국(貊國)의왕도(王都)로되얏든 잇섯스나이래근삼천년 동안에 허다한변천을지나 강원도의 수부가되기는일로거금사십오년전 조선에관찰부(觀察府)를설치하게된때로부터 광무황제시대(光武皇帝時代)에 강릉관찰부(江陵觀察府)를 이곳에합병식하여도장관(道長官)을설치한데이다 군내에는역시산악만이 도처에긔복하고교통은 자못불편하며경지(耕地)가희소하고 인연(人烟)이드무나소양강(昭陽江)과 북한강(北漢江)이군중앙을흘르고잇서읍부근에는 적은평야가 열리게되엇다 주민은 이것으로 농경을할뿐이오 다른산물이 별로업다

建設途中의春川

縣案이許多하다 그중에도전철이최대급무

大春川의過去와將來

춘천읍은 방금건설도정에 잇는도시이다 과거칠팔년동안에 수도와전등학교병원등이완성되얏고 최근몃해동안에는 다시공회당신연강교(新延江橋)의력청시청의완비등 중대현안이 해결되얏스나 춘천의 온갓시설은 금후에 기다림이 모다크다고한다 이제그중요현안의 몃가지를 적어보면 다음과갓다

市區의改正

이는 금월상순경부터 총공사비륙만원으로 촌상조(村上組)가청부를맛터 방금공사를 시작하얏는데 가장근대적 규모의공사로 오는십월까지 완성키로되얏다고한다 그런데 이시구개정과함께 종래길가에 나와든다수가옥은 전부 철거키로되야자력이넉넉한 일본인상인들은닷투어 이상층양옥을 건축중이며 조선사람들도 속은쓰리지만이왕못게된 긔회에 개축하는이가 만케되야 본정통일대는이시구개정공사와함께 면목을 일신하야 굉장화려"될 모양이다

兩江架橋問題

소양강(昭陽江)과 모진강(母津江)은 춘천서김화(金化)철원(鐵原)등으로 련락하는 중요한경제도로인데 이번삼개년간 궁민구제공사를 긔회로 명년도예산에 가교키로되얏다는바 공사비가삼십여만원 그중이만원을 춘천주민이 부담키로되여목하기부금을모집중이다

注目되는 道內諸問題

강원도내의교육 위생의 사회문제는 각군소개와또추후긔록하려니와 지금 도내에서주목되는몃가지문제를들면

農家의現狀

도내총인구의 칠할이상을 차지하는농민은 자작농이 점점줄어지고소작농과 화전민이 증가한다고한다 최근오년간에 만도소작농은 팔천호가증가되고화전민은 일만천여호가 증가되엿다고한다

火田의民將來

도내산림은 국유림외사유림은대개일본인 자본가가 차지하고잇는데 산림들가운데는 삼십만이만명의 화전민이 거주한다 이들은 산림수사에게매일삼림령위반 방화등의 죄명으로시달니고 잇다는바이에대하야 강원도당국자는 아직아모방책이업다고한다

養蠶獎勵

양잠에대하야도내인민은 생산비용도 못된다고 불평이만치만은 당국자들은 그냥장려만한다 그리고강원도 당국이만든 양잠에관한 수자계산서는 실제와대조하여본결과크게차이가잇다

水力電氣

강원도내의각하천을 리용하면 전동양에공급할 전력을어들수 잇다하야 일본인 대자본가 십수명은방금경쟁적으로그하천리용의청원을하고 잇다한다 이결과가장차엇지 될는지 자본업는조선사람에게는 문제될것도 업지만은 강원도로서는 중대한문제이라한다

(此項未完次號繼續)

兩處護岸工事

소양강호안공사(昭陽江護岸工事)와 공지천호안공사(孔之川護岸工事)는 주민다년의현안인데 소양강공사는 금년부터실현케되얏스나 공지천공사는 지정하천(指定河川)이 아니라하야 도청에서도 모른체하고잇다고한다

高女期成問題

이문제는 춘천일본인측 숙원의문제로 실현될날이 머지안흘것이라한다 그러나 이학교는일본인본위로 조선인아동은 총재적생의 삼분일이내에서수용을 허락케될것이라한즉 만조선인들은 이가튼 남의덧부치가되는줄은 알면서도 커지가지라 한류하야 운동에열중하고잇다는 한심한처지이다

電氣鐵道期成

다수주민의 열망이든경춘간(京春間)철도부설은 조선철도망십년계획에서제외(除外)된후 랫자만은 지방민들은 이에락심치안코 철교의긔성 작영자동차의실현등 아단삼단의 운동을계속하야 밀정작년중에 삼십여만원의 철교가설을 보게되엇스며 다시방향을돌녀 경춘간의전철(電鐵)부설운동을 촉진코자 우주히 활동중이라한다 이것의실현여하는 장래춘천의사활문제라하야 여러차례도평의회에도 건의된 중요문제라한다

春川著名商店

普成商會 兄弟商會 李聖九商店 春川商會 金光植商店 金基泰商店 申忠實商店 申泰榮商店 相信堂 沈相洙商店 姜永根商店 文敬善商店 金剛堂 方熙鍾商店 金芝榮商店 鄭鐵根商店

電氣의邑營

遊園地施設

과타군과의음영과유원지=(公園)=의설비등 장래할만한문제가여러가지나 아직 실제운동화하지 안함으로이에성략한다

江原道金融組合聯合會

春川 池奎卨

崔養浩

春川郡春川邑[illegible]淵里 白仁培

新南面松岩里 池世根

春川金融組合組合長 朴東勳

江原道春川牛頭水利組合

春川邑長 川崎勇

春川邑各學校長會懇談會

江原道廳

春川衡平社支部

春川道立醫院長 松井虎雄

春川邑春光醫院 崔學云

江原道土木組合長 村上九八郞

江原道春川郡春川邑[illegible]里 春暎商會主 黃潤秀

春川金融組合 北村虎雄

春川刑務支所長

春川邑關東醫院 李林洙

春川釀造合名會社

殖銀春川支店長 佐佐木恭

春川新北面職員一同

春川泉田公立普通學校

江原道評議員 中山友太郞

春川電氣會社

春川南山面倉村里 魚宗源

春川南山面事務所 李承基

春川郡南山面[illegible]里 西部造林合資會社、森林保護所 崔德鎬

春川內坪公普校職員一同

春川郡北山面事務所職員一同

春川郡南面事務所 宋鍾淳 鄭萬寬 [illegible]

春川東內面事務所 朴潤源

春川新北面牛頭里 池培根

春川郡新北面泉田金融組合理事 趙周顯

春川郡南山面倉村里 兪成穆

春川南山面芳谷里 朴勝圭

春川郡南面[illegible]里 [illegible]

春川南面光坂里一區 金禾英

春川南面柯亭里 [illegible]

春川南面鉢山里 [illegible]

春川郡南面鉢山里 [illegible]

春川南面光坂里二區 徐梁

春川郡南面[illegible]洞里 [illegible]

朝鮮史(四)

丹齋 申采浩

第四編 高句麗全盛時代(六)

第四章 次大王의被殺과明臨荅夫의專權

(一)次大王의二十年專制

次大王이 太祖의讓位를바더 二十年동안 高句麗에 君臨하야 專制를行하다가 椽那皂衣明臨荅夫에게 被弑되엿다 그러나 次大王本紀가 簡略踈漏하야 그 專制한 程度의高低와 被弑한 原因의무엇임을 알기어렵다 이에 本紀의全文을 여기에譯載한뒤에 一論코저하노라

次大王의諱는 遂成이니 太祖大王의 同母弟(同母弟三字는 改正할것)니 勇壯하고 威嚴이잇스나 仁慈가적더라 太祖大王의 推讓을어더 位에卽하니 年이七十六이러라

二年 春正月에 貫那沛者彌儒를拜하야 右輔를삼다 三月에 右輔高福章을 誅하다 高福章이死할때에 갈오대 痛哉라 寃乎여 我가當時에 先朝近臣이되야 엇지 賊亂의人을 보고 말하지안할수잇스랴 先君이 나의말을 듯지안하야 今君이 여기에 이르럿거니와 今君이 大位에올나 맛당이 政化를 새로히하야 百姓에게 示할시어늘 이제 不義로써 忠臣을 殺하니 내가 無道의世에 살엇너 죽음이 낫다하고 刑에卽하니 遠近이 이를듯고 憤惋치안는이가 업더라 秋七月에 左輔穆度婁가 疾을稱하야 退老하거늘 桓那(椽那도改않이可함) 于台菸支留로 左輔를삼아 爵을加하야 大主簿를삼다 冬十月에 沸流那皂衣陽神으로 中畏大夫를삼아 爵을加하야 于台를삼다 以上은 다 王의故舊러라 十一月에 地震하다

三年 夏四月에 王이 人으로 하여금 太祖大王의元子莫勤을 죽이니 其弟莫德이 禍가延及할가恐하야 自縊하다 秋七月에 王이 平儒原에서 산양하다가 白狐가 따르며 울거늘 王이 이를射하나 맛지안터라 王이 巫師에게 물은대 巫師갈오대 狐는 妖獸니 吉祥이 아닌데 하물며 白色의狐니 더욱怪異니이다 그러나 天帝께서 人君에게 諄諄히 面告치못함으로 妖怪를 보임은 人君다려恐懼하야 만일 德을닥그시면 禍를 轉하야 福을 맨들수잇슴니다 王이 갈오대 凶이면 凶이요 吉이면 吉일뿐이어늘 이제 임이 凶하다하고도 또 吉하다하니 엇지 속이는 말이아니냐 하고 드대여 巫師를베이더라

四年 夏四月丁卯晦에 日食하다 五月에 五星이 東方에 聚하다 日官이 王의怒를畏하야 誣하야갈오대 『이는君의德이요 國의福이니이다』하니 王이 大喜하다 冬十二月에 氷이없엇다

八年 夏六月에 隕霜하다 冬十二月에 雷하고 地震하다 晦에 客星이 月에 犯하다

十三年 春二月에 星이 北斗에 孛하다 夏五月甲戌晦에 日食하다

二十年 春正月에 日食하다 三月에 太祖가 別宮에서 薨하시니 年이 百十九歲더라 冬十月에 椽那皂衣明臨荅夫가 民의 不忍을 因하야 王을 弑하고 號를 次大王이라하다

云云한것이 次大王本紀의 **全**部이다 最末節에 『明臨荅夫가 不忍을 因하야 王을弑하얏』다하엿스나 그以上의記事를 綜考하면 次大王이 人民에게 不忍케한政事가 하나도업다 高福章은 次大王의 陰謀를告發하던者인고로 殺한것이며 穆度婁는 次大王과 異黨의中間에서 兩端을 持하던者인고로 逐한것이며 巫師는 太祖의命을 受하야 次大王을 害하라던者인고로 **殺**한것이며 莫勤兄弟는 次大王과相對되던 仇敵인고로 殺한것이니 이것을 아모리 慘酷하다 不仁이라할지라도 私怨의報復이요 人民에게는 利害關係가 업는일일뿐더러 또이것이 모다 次大王二年 乃至三年間의 일인즉 十八年後 次大王二十年에 叛亂한 明臨荅夫의 唯一한口實이 될수업스며 그以外의記事는 日食地震星變等뿐이니 이가튼 天文地理의變化는 次大王의政治善惡의 關係업는일인즉 이로써 人民에게 不忍하게한 證據를삼을수업다 그러면 次大王이 成功한原因이 어듸잇느뇨? 次大王이 敗한뒤에 明臨荅夫가 群公으로더부러 左輔菸支留가 次大王弟 伯固新大王에게 勸進한바 菸支留는 처음부터 次大王을돕아 王位纂**奪**을 計劃하던師魁요 그群公은 메게 黨與等일것이니 이로미두어보면 次大王의敗亡은 곳 私黨의離反으로因한것인것이다 次大王은 卽位以前 十餘年동안에 次大王을 爲하야 危險을 무릅쓰고 王位簒奪을 計劃하던 私黨들이 도리어 次大王과二十年동안 富貴를 누리다가 一朝에 離叛함은 何故이냐? 이는 그原因을 찻기쉬운者이다 高句麗는 原來 一人專制의國이 아니라 閥族共治의國이니 國家의 機密大事는 王이 專決치못하고 王과 五部의 大官들이 大會議의 決定으로行하며 刑殺가튼것도 會議의決定을 밟아서行하는者라 次大王은 父王을因하며 當時信仰의 中心인 巫師를 殺하는者로서 비록 菸支留等의 도움을바더 王位에 올나스나 王位에올은 뒤에는 이무리들을眼中에두지안코 君權의唯一함을主張하야 每事를 獨**斷**으로 獨行함으로 椽那部의 선비 領首明臨荅夫가 그本部의 선비로써 外叛하고 菸支留等이 內應하야 太祖의崩逝한뒤를 機會하야 次大王을 弑殺하고 閥族共治의國을 恢復한것이니라 或者는 明臨荅夫를 朝鮮史上에 第一次革命을 일으킨革命家라하나 革命은 반드시 歷史上進化의意義를 가진運動을 稱하는者니 閥族共治를 恢復한 叛亂이 엇지革命이 되리요 明臨荅夫는 一時叛擄擴奪의 梟雄이라함은 可하나 革命家라함은 不可하니라

(二)明臨荅夫의專權과外政

明臨荅夫가이에 次大王을 죽이고 次大王當年에 害를避하야 山谷에潛遁하야 잇던 伯固를 세우어 新大王이라 號하고 赦令을 國內에 나리워 次大王의太子 鄒安까지 赦하야 讓國君을 封하고 次大王의 酷한刑法을 廢하니 國人이 크게悅服하더라 이에 明臨荅夫가 신가가되야 軍國大小事를 모다 總轄하고 딸치와 발치를 兼任하며 梁貊諸部의部長을 並領하니 그威權이 太祖뼈에 王子遂成보다 지나더라 本紀에는 『明臨荅夫가 國相으로 沛者를兼하다』하고 또左右輔를 改하야 國相을 삼음이 이뼈에始하다 이는 (ー)國相이 곳신가인지 모르며 沛者가 딸치 곳左輔인지모르고 건방지게 나린註解니라

佛國新興文學의先驅 『에밀、졸라』研究(完)

그의作品『제르미날』

李 求

(三) 이作品은第二帝政末期를 피로더럽힌支配階級의暴力政治에對한峻烈한 抗爭이요暴露다 그러나그는第二帝政時代의言論壓迫當時에 制作된挑戰的作品이아니요 言論의自由를가진第三共和政下에서 쓰여진作品이다 그럼으로이作品에쓰인 **勞働者** 軍隊라거나革命이란말은 決코現在吾人이認識하고잇는바 全푸로레타리아트의革命이아니요 第二帝政을打倒하라는革命이며 그革命은반드시勞働者의 協力을必要로한다는抽象的意味를 內包하엿슴을記憶해야한다 即『졸라』自身은맑스主義者도아니요 共產主義者도아니다 그러나그는個人的社會主義者理想的勞働神聖論者이며 그럼에도不拘하고 그는熾烈한社會的良心所有者로 언제던지 **果敢한** 文筆勞働者엿슴을또한吾人은 記憶하여야한다 이러한立場에서 『졸라』는當時社會의모든現象과現實을 描寫하라는現實主義者엿다 即엇던現實을잇는그대로 表現하라는것이아니요 그現實을實驗하며 그를再生產하는者엿다 그럼으로그에게는空想과非科學的非現實性은 恒常忌避할難의目標엿다 『졸라』의레알리슴(나추랄리슴)에對하야 獨逸社會主義評論家『프란츠메에링크』는 이러케論햇다 『졸라』自身은 即『디데로』와『루소오』의系統을밟아 **一現象**과그가장接近된原因과의사이에聯關을探究하며 그에따라 이現象을規定한다는 實驗小說의 長處를認識한 그(졸라)自身은 獨逸의잇는그後繼者들 엇지던浚溺하고잇는 만일그가 눈迷惑當하고 잇는『룸브로조ー』의俗學的宿命論代身에 푸로레타리아的階級鬪爭理論을 社會現象解剖의 열쇠(鍵)로써드라면 그의詩的創作은無限히高揚되엿슬것이다』라고評할파가터 그의作品이라거나 그의

思想的 背景그모도가프로레타리아社會를建設하는 過程에서한偉大한先驅的存在이며同時吾人에게잇서서는그의모든不分明한懷疑的又는抽象的要素의克服止揚이絕大로必要할것이다 『메에링크』의『졸라』의死를哀悼한論文의 末尾를여기附記하야 이稿를맛치라한다 ー『그(졸라)는 더훌륭한 時代의勇敢한開拓者엿다 그는時代의深奧한秘密을 째치지못한思想家(註그가眞實로의 맑스主義者가아니엿다는意味)이며 美學的尺度로써 測量하면어느點不完全한詩人이엇스나 그러나 그의才能과勤勉 그의公正과勇敢함에잇서서 『디데로』와『렛싱』『루소오』와『볼테에르』의 赫赫한一群과 充分히比肩할權利를가진鬪爭者엿다』

그리고 이作品『제르미날』이當時勞働者에게 큰**感化**를주엇다는것은『졸라』의葬式날 巴里의數千의勞働者가그의靈柩앞에群隊를지어와서『제르미날! 제르미날!』이라고絕叫하게絕叫하엿다는것으로推測할수잇슴가한다

(附言) 以上에서『제르미날』에對한小論을끗맛첫슴니다 그리고다음으로『黃金』과『勞働』二作品에關한評을쓰기를 讀者諸氏에게言明하엿사오나 筆者의不得已한私情으로因하야 다음機會로밀니게된것과 또 **引用文**에對한出處를一一히明記하지안흠은 無用한煩瑣를避하기爲함이엿슴을附言해둡니다 이點에對해서充分한好意的諒解를비는바입니다 (完)

太古時代動物의再現 ー再現이라하면죽엇든 動物이다시蘇生한것갓습니다만은그런것은 아니고 最近倫敦大英博物館自然科學部에서前世紀의動物模型을만드러 一般의觀覽에供하야人氣를어ㄷ고잇다합니다 이寫眞은이地球우에사람이생겨슴가말가한여러萬年前只今北米地方의主人公노릇을하든『뷔틀로도ー커스』라는動物로地層中에서發見한化石標本에依하야만든것입니다 體長이 實로九○呎이나하라하오니 只今外지地球에나타낫든陸棲動物中最大한者의하나라하겟습니다 頭部가 그大體에比하야 적어서 行動은뭄시遲鈍하얏고水中에서는輕快히動作하며긴목을느려液汁이만은水草를뜨더먹고사랏든 模樣이라고요......얼마나現代에서보기드문『그로』입니까?

關東八景踏破記(二)

金 尙 鎔

一、三年만에(續)

그러나우리는이미말슴드린것과가티偶然한機會로 이길을떠나게되엿것만치 다른어룬들과가티景조흔곳을찻아 詩襲을단단이채우고 노래根이나실컷푸러보자는高踏的意味를가지고 떠난것이아닙니다 이런길이라하기에는우리의 誠意와準備는너머적습니다 또或誠意와準備가넉넉하다해도 저럼景을보고 景에合當한興感을늣기고 그늣긴興感을제법똑똑한詩로짓고 노래로부르기에는 너머커의들의識見과才質이不足합니다 너머淺識이오 鈍覺이오 俗骨입니다 그러나 월낙소리가크면귀먹어리도귀를울리고 가시가길면발바닥도 뚝금하는날이잇지안아요이섬으로 이런淺見에도한두가지알아지는것 이런鈍感에도或時乎늣겨지는것 이런俗眼에도或뛰우는것이 잇슬지도모릅니다 筆者가이번이길의大綱路程을記하고 거리거리의大綱風物을述하고그리고 뼈뼈의短想을적어보랴하는것이 오직이例外 이奇蹟 이飛躍을바라고始作한것입니다 그러나筆者들따라읽어가시노라면 筆者도읽은者여러분에는닭이나 고양이로보이게될뿐만을것입니다 그리하야 聖域神境에對한여러어룬의先入感을드럽혀드릴지도 모릅니다 그러나닭으로보인다고 또는고양이로 그러케 決코鳳이鳳 아닌바닭이되고 호랑이가호랑이못되는고양이될理가萬無합니다 본者의惑興이적고 形跡이拙하다고 關東八景이 엇더할理야잇겟서요 筆者가關東八景을그리라다가 畵景八不景을 만드러노코만다해도 鐵嶺東岸八勝景은 永遠한關東八絕로一點의虧缺업시 奇岩怪壁兩五百里에 그듬이蒼滄溟그것가티깊고 칙칙하고 아름다울것입니다 기리칙칙하고아름다와 眞實도그들을그릴畵家그들을詩人 그들을노네힘獻함을기다릴것입니다 그리하야모든허물은 筆者에게로도라오고말것이나 筆者는鈍且愚할法하되 켜才不足力不及을알만한 그리하야켜不足不及의所致를無我無他한 켜江山에돌려보버지아니할만한 義俠과雅量만은多少가진것입니다

꽈ー불昆虫記

馬糞蟲의生活(九)

金秉河 譯

糞虫과梨實

暇時에 糞虫하고잇는것을잘 精神차리여 보아달나고依賴한 절믄羊치는이가 一어느六月中旬이 지난日曜日바루그럼듯하게 생글생글우스며 나에게와서곳 가서調査하면 滋味잇슬것이잇다고말하얏슴니다 그는糞虫이 土中으로나오는것을보고 그나오는곳을파보앗다그거 그다지 깁지아니한곳에 奇妙한것이보임으로그것을 가지고온것이엇슴니다 事實奇妙한것이엇슴니다그리고 내가안다고밋고잇는 少少의 **智識을** 根底부터 覆하얏슴니다 그것은形에잇서서는 곳成熟하자同時에 新鮮味가잇는色을失하고 褐色으로化한小梨의恰好를하고 잇슴니다 大體이 鱗綱細工의 工場에서도 나온듯한 異想한 物件이무엇이 됩니다 이것은 人間의힘으로加工된것인가 兒童의玩具箱에두고자 作出한梨實의玩具이엿든가 보는곳이全혀이러케만 生覺됩니다

見物들은 나를둘너쌋슴니다 그리고 이 훌륭한掘出物을慾心잇는듯이 건너다봄니다거들은 이珍物을 自己들의玩具箱에두겟다고합니다 全혀그것은珊瑚之玉보담 優雅한形을하고잇고 象牙의印보담 貴之之鑑樂보담美한事입니다 實際材料는크다고는 볼수업지만 손으로 놀녀보드래도嚴嚴하야 形態에實로藝術的인것입니다 그것은그만큼하야 두고充分한 [illegible] 이들見物들의 玩具箱에그대로 줄수는업슴니다

그러면 이것은糞虫의 만든것이엿든가 그中에卵이나 幼虫이잇게는가 자지고온 羊치는이는卵이잇다고 斷言함니다 그가不注意로掘時潰한것과가티 **梨實中**에는그에말노麥粒만한 크다란白色卵이 잇다는것입니다 나는엇지하얏든그것을 信用할수업슴니다 가지고온梨實形의 此球는 내가期待하고잇든거와 全혀다름니다 이怪物을 벌녀여려재기고그中에 무엇이잇는가 調査한는것이 나에게는너무不注意한 行動이라구 生覺됩니다 자 糞虫의卵이 그곳에잇다고하야도 그卵의生命을 害하야버리게되는것이 겟지요 羊치는이가 말한것과가터 내가선듯 깨트릴것이면 내가 가지고잇는 智識上에빗추어보고 엇재든 腦에 떠러지지아니하는 此梨實形은 엇더케하면 偶然히 된것가티生覺됩니다 벌서이런形따위는 **未來에**잇서 두번손에드러올機會가 오지아니한다고限할수업시 生覺됨니다 엇지하얏든 이모양으로 保存하야두고 그時來를보는것이 賢明할것임니다

더욱훌륭한것은 일로부터이 梨實이 發見된 場所에對하야 實地檢分하는것임니다 堅ー밟가욕질에 羊치는이는持場에 와잇섯슴니다 머리의筋을 바작바작지지는듯한夏日의太陽이 우리들의 압흘닷처오려면 아즉二三時間 남어잇슬그뼈 나는 最近伐採되이런坂路에서 羊치는이가리잇섯슴니다 아츰사들은 바람을쏘여가며 羊群은 犬番下에積食하고잇서 우리들은가려 糞虫의穴을 探하기로하얏슴니다 穴은곳보엿슴니다 最近에王草한것이 일엇슴니다

우리들中 羊치는이는 그嚴丈한 손으로 곳掘하기 始作하얏슴니다 나는그이에게 『포켓트』 用籠을 내어빌니여주엇슴니다 그것은 가벼웁고 堅固하야 내가 **外出할** 때에는 낫지아니하고 언재든지 포켓트에엇고나가는消具입니다 얼마든지 나는 흙파는일을 天性이라고도 할만큼조화하며 이道樂을은 여간그만둘수업슴니다 次次열니우는香의構造配置를 잘알하기爲하야 흙더미를 깨트려 오려을뼈에 나는全身이眼球로 모히는듯하얏슴니다 밝으로 羊치는이는 鋭으로써 누르치고 自由스러운손으로 누르고 무너지는흙을 미리버립니다 잘한다! 大이때히드려낫슴니다 그러나 잉흔버린 地下의 축축한 空氣中에 다으로비스듬하게바루그럼듯한 梨實狀이 비스듬이 잇는것을 볼수잇슴니다 全혀이 糞虫의 母性愛의 結晶인 作品에最初로 눈에뛰워슴그뼈의 感動은 어재든지나의 想思가운데 남어 잇이를 임업슴니다 萬若 내가考古學者가되어 埃及의價値잇는 遺跡을 發掘하고잇슬뼈에 王者의地下聖室로부터 碧玉에 삭여잇는 死者의 지킴이되는 神聖한昆虫의 模像을 發見하얏다할시라도그뼈의 歡喜에는比較할수업셧슬것이라고 生覺됨니다 아!急히 照映으로못터나오는 眞理에對하는 **神聖한** 歡喜! 이것에 比較할것이 어데잇게슴니까 羊치는이는 全혀有頂天인듯이어깨춤을 춥니다 나의微笑를보고 깃둥뛰며 조화합니다 그는나의 幸福을보고 自己도부러워견드기어려워슴니다

偶然이라는것은 두번잇는것은아닙니다 넷말에 同一之事無二라는 말이잇슴니다 그런데나는 두번이나 이怪常한梨實을 눈으로보아슴니다 이것이 果然 正規의形體이겟는가 例外的의것이겟는가 普通으로되겟는가 이것을 밝히기는 알底히 알수업는것입니다 두번재 巢를發見하야야 삼니다 거기에도 前과가튼 梨實이잇서슴니다 두掘出物은 거진틀방울틀만하야슴니다 同型機械에만드러버엿나할만큼이어엇슴니다 特筆하지안으면 아니될 差異는 이두번재의 穴中에잇서든 **梨形은** 實노母親의 鑑虫이 엇재든 귀여워 견드기 어려울만큼 잘자고잇섯슴니다 봄내울난금 彼女는 永久히 이地下의巢를 떠남에잇서서는 最後로 만드러부친것이 틀입업슴니다 모든疑心은 消滅이 되어슴니다 나는作者를 알엇고 作品을 알어든것입니다

小波를弔함

全武吉

사람의 살다감이 定해노은 運數로되
小波의 일즉감은 참말이라 못밋겟네
이나라 어린이두고 어이눈을 감느냐

사랑도 여러갈내 거륵한뎍 드물거니
小波의 애들사랑 이나라가 더貴하네
아버지 일허버린羊 사랑조차 가고야

이몸이 녹아커도 슯흔눈물 못나되리
어지런 이영에서 한멍에를 약속햇건
큰눈군 여어는내맘 절눔바리 가르네

못올님 넘엇서도 도리길수 잇스렴아
가신걸 돌수업건 꿈에라도 차저주렴
이世上 괴롭맛든님 極樂에선 平安히

ー一九三一 七 二四夕ー

學生文藝

『金剛山』旅行記(二)

延專 李永哲

우리一行을紹介하자 團員八人(先生한분外지) 延專卒業班 龍山驛을 단숨에지나 우리탄車가 往十里와 淸凉里사이를 거치고잇슬뼈 한가舍사히시내물흐르는데 한가한틀래방아ー(中略)

流行歌에尖端을것는 K君이 첫마되를던지차 부질업시밤잠자는 旅行客의 졸닌눈을비비게한다 밤을새어도 우리에게는氣運이잇다는듯이떠들며 가엇더는血氣見 언케나는그런마음을 가진이가 그립겟다 누구에게서나 어듸서나 언케나 피업고억개춤느러진 사람들만 보든나는 피잇고눈물잇는이가 限업시그립다 如何한困難 채축아래서라도 붉은웃음을웃는힘잇게웃는 그를부러워한다 그리하야 언케나 씩씩하기를

『와다시야 요루사구 사게바노 하나요』

하고 작작그르하고 우승이러지는소리가 잠이들려는내눈을 뜨게하엿다 K와金君이안즌 두어간건너에 日本人下女가 생글생글웃어가며 잇다금 것눈질을한다 K君이 금니를 살작내보이면서

『아나다 도고마데』

『......』

『도고마데도 이후노니』

『......』

『씀 보』

『오가시이네』하고 살작웃으며 고개를돌님니다

『나니가 오가시이』

『오가시굿데요』

『하하하』하고 일케히웃엇다 彼女도 딸아웃엇다 彼女와가티안진下女도 웃는다 마즌편에안저 귀담아듯고잇든 日本中年婦人도 웃으며 K君을向하야

『각세이산 오모시로구 아소부네』

『이야、후쓰데수요』

『하......』

이뼈에R先生이달녀오며

『커鐵原서 하로밤 자야겟나봄니다』『金剛口가는車가 聯絡이되지 아니한데요 主日과祭日에만聯絡이 된대요』한다

자기실허도 鐵原서 하로밤을자게되엿다 우리의탄車가벌서鐵原驛에 다헛다

『기가이 아라바 게이지요데마다아히마시요』

『......』

『마다씁보아되시요나라』『히히!』

彼女가 대답은업시 下車하는우리를보고 연방웃는것을뒤로두고 플렛홈을나서 事實을바라보니 車窓에 어렴거리는 그의얼골이 우리一行을 向하야웃는다

『오이、사요나라』하고K가모자를버서 내둘으니 彼女亦是 살작웃더니 손수건을 흔들어 보인다 새벽바람이 가볍게부러와鄕愁를 스친다 周圍는고요한데개짓는소리만이 마을을뒤집는다 갓가운 旅人宿에 드러자리를잡고 이불속에 밧븐숨 君엽밥손님의 드르렁드르렁코고는렐노되 참아듯지못해 밤새울을두다린다

神經이 날카로워 平時에도 不便하면 잠을 니루지못하는 나는 네시나 되어 여욱님은저 돗자리우에 쓸어지고 마럿다

가장낫게 니러나는 K를보고 R先生이

『K君은 어쩌 시장울간모양이지요』하고 웃는다

『왜요』

『얼골에 연주창이잇스니요』

果然 K의 뺨에는 붉은틀갑칠을한것을보고 모도웃엇다 웃는바람에 얼마큼 무안하야 『석정 석정』하고석경을찻는다 어린에처럼 업더지면서 침을흘녀 붉은이불에서 물이드는것이렷다

海外뉴ー스

▲佛領黑人女王이 年金要求

【巴里發聯合郵信】 佛領『모히라』의前女王『사리마‧마짐싸』第一世ー現在는『뿔카ー미유』夫人이라하는데彼女는最近佛國政府에對하야年金의引上을請하엿다 어데나마찬가지인不景氣風에휩슬녀 減俸騷動이이러나는뼈에年金의引上을要求함은좀 비위살이과하다는 非難도업지안켓지만 여긔에는相當한理由가잇다 『모히라』는『마다가쓰칼』과英領東亞弗利加의中間에位한印度洋上의 一小島로그人口는三萬餘人이『네구로』人으로일즉이佛領의保護를바더 여긔에君臨한女王『마짐싸』第一世는黑色美人ー『산레니』섬에서敎育을밧고잇슬뼈에佛國人憲兵인美男『뿔카ー미유』君과 戀愛가생겨『라ー부‧파레ー드』의 花燭의盛典을擧行하엿다 『마짐싸』는新郞과손을닛잡고『모히라』로도라와女王으로서幸福한生活을하엿는데 一九一二年佛國政府는 『모히라』를곳처植民地를삼엇다 그結果로女王은退位되고 그代身 佛國政府로부터 年額五千푸랑을밧게되여 一『푸랑』이 三十八錢을 維持한大戰前가트면一小島의黑人女王이豪奢한生活을할엇지만今日가터 一『푸랑』이八錢內外로下落되는 爲替換算率이八錢이라도 王된뼈라면 아모리黑人이라도王者의生活을維持할道理가업게되엿다 特히現在는佛蘭西에居住하는白人郞君도잇슴으로年四百圓도못되는돈으로는 도키히모자란다고大戰後屢屢히年金引上을政府에督促하엿지만시원치못하고最近巴里에植民地大博覽會가열녀 佛蘭西 共和國植民地人民의幸福을助長한다는말을듯고千載一遇의機會를일흐면큰일이라고 이번에는종强硬한態度로年金引上을督促햇다 함은살기어려운世上의一面相이다

▲양키ー頌의黑사ー 쓰首相訪問

【羅馬發聯合郵信】 先日亞米利加어던大學에서世界偉人投票를한結果『후ー버ー』大統領을숩쌔여버리고黑『사쓰』首相『뭇소린니ー』氏가堂堂한第一位를占領하엿다 最近亞米利加學生들에게는『뭇소린니ー』熱이만어첫다 그런데『에레노아ー‧뉴ー쓰』獎學金으로伊太利에서哲學專攻中의『사돌』市『엥싸ー트‧로ー에쓰』氏의따님『렌‧로ー헤쓰』孃은 崇拜의本尊『뭇소린니ー』氏를訪問하고서맛한握手를한것은孃의得意는말할것도업거니와學生間에는大評判이라고합니다

◇世界最大의『에ー일』大學圖書館

【뉴ー헤ー분(코넥치캇트洲)發聯合郵信】 最近當地에竣工된에ー일大學附屬圖書館은世界最大의것이라고한다 이것을『스타ー링』紀念圖書館이라고 하는데그理由는 一九一八年死去한『뉴ー욕』辯護士『죤‧스타ー링』氏의遺産寄贈에依하야 一千四百萬圓의巨額을던저 建設한것이다 一九二八年에工事를着手하야 最近에落成式을擧行하얏는데 참날世界一이란것인만치 宏大善美를다하엿다 建物은다하이‧욕에룸及의 『티ㅡ』街를것처 式『고직』建築物로 한번에二千人의讀書子를 收容할수잇다고한다 冊을裝藏하고 書籍三百萬冊을 收藏하는 참날 姉妹考書二萬五千冊을藏置하는 學生의參이圖書館바른便에는 閱覽室이바른쪽新聞雜誌室에는 百名의 閱覽者를收容할수잇는設備가잇고 目錄室의設備가큰것도完全하야不景氣한이뼈에投出한 一千四百萬圓의價値는여기에燦然히永久的光彩를 나타내고잇다

昨日엔一國의君主。今日엔布衣寒士

【伯林發聯合郵信】 世界大戰을契機로하야이러난革命의結果 獨逸國內의大小君主는우후로 『카이젤』부터 아래로侯爵에이르기까지 모조리支配權을喪失하야 一個의普通人民으로되엿다 그러나그들은 當時에바든報償과私有財産으로裕福한世上을보내고잇다 그런데그中에一人인前『알텐부륵』公國의君主가最近極貧者가되여『알텐부륵』公領의親國인『쟉능겡』國政府를相對로多額의 金額支給請求訴訟을提起하엿다 一九一九年의革命當時에 封建制度가崩壞될뼈最後의報償으로 國家에서現金百萬馬克 城郭한나와及廣大한土地를준外에 自己의私有財産을그대로所有하게하엿섯다 그러나爾來十年間의 浪費生活에크나큰財產을 跡形도업시죄다 消費해버리고 今日의極貧者가되엿스니 그래서前公爵大監은 沒廉恥하게이와가튼多額의金錢을請求한것인데『뚜ー릔겡』議會에서는漸然히此를拒絕한까닭으로이갓치訴訟을 提起햇다는것이다

在米日本人靑年 新彗星을發見

『윌슨』天文臺確認

【파사떼나(加州)廿五日發電通】 『마운트‧윌슨』天文臺에서는二十二日『캘리포니아』州在留日本人『엔‧나가다』氏가發見한新彗星을確認하고此에『나가다彗星』이란名稱을與하얏다 右『나가다』라는日本人은 加州의『섹보ー리ー』市에住居하야西洋『치사』栽培로活働中인아직젊은靑年으로 天文에趣味를 가저每夜勞働을마치고 돌아오면自己男을 研究所로하고 望遠鏡을가지고天體觀測을해오든中偶然히此大發見을한것으로眞實한靑年이라고周圍사람에게稱讚을듯는다 그런데 發見에對하야『윌손』天文臺의『씨ー아스』敎授는左와如히語한다 數週間前『나가다』는사람으로부터『레오』星座附近에只今까지모르든彗星을發見하얏슴으로 確證해달나고차저왓다 其時는누구나그通知에注意치안코그대로放置하얏든바 二十日에이르러다시그位置를詳細히通知하얏슴으로 調査해본즉 果然『레오』星座에新彗星이빗남으로놀냇다 이는天文學者로들은적이업는사람임으로 大驚이아마츄어研究家라고본다

三代(180)

廉想涉 作 安夕影 畵

부모(八)

안방에서는 떠들석하고 마루에서도 요란스러허도 마질을하는 한편에서 상을보고 무슨잔치집가트나 그보다도 덕긔는 들어스면서부터 집을잘못차젓나?하는 생각이들만치 모두눈서투른다 세간이 눈서투르고 사람이눈서투른다 마루쇠테 녀자의흰고무신이 쪽느러노힌것을보고는 올려슬봉긔도 아니낫다 뜰과마루에서 오락가락하며 음식을차리든 녀편네들은 낫서투른남자손님을 흘금흘금 바라만보다가 누구인지 안방에대고 소리를치니까 방안이잠잠해지며 최참봉이 내다본다

『어서 올러오게』

덕긔가 안방문을열고 드러스랴니까 색둑이 들어안즌젊은안악네들이 호령이나 부른듯이 왓작니러스며 미인의시선이 일제사격을 하는바람에 덕긔의얼굴은 확근달앗다 엇던얼굴이 엇더케생기고 누가 무엇을 입엇는지는 눈에한아도 보이지안핫스나 그녀자들이 드러서는지긔와밧고아 행렬을지어 마루도나간뒤에 머리에남은것은 몸맵시가 월매지게 기생갓다는 인상뿐이다

(기생을 이러케만히 볼녀다가 노리를붓이시나?)

덕긔는 이러케생각하며 혼자속으로 입을씌버렷스나 필시 매당집에 다니는그런계집들이 집아리온것이려니하는생각도 들엇다

그러나 딸선녀인지 메선녀인지 쎄이고나니까 거긔에는 서조모가 생긋웃으며 치어다보고안젓고 그염호로우둥퉁하고 거벼스런 중로부인이안젓는것이 놀랄것은업서도 무심하얏든 덕긔에게좀의외이엇다 압에사목새보료우에는 부친이 잡잣고당배를피우며안젓다 창훈이는 눈에안뛰우고최참봉만 염호로 수원집파느런히 안젓다

『거긔 안게그런』

수원집이 말을건다

『어케에서 주무셧솝되와?』

덕긔는 어케 서조모가 드러와자지 안흔것을 생각하고 수인사로 한마듸하얏다

『응! 한데 엇던가? 아주 몃집가려 눈이부시지?』

수원집은 덕긔가 무슨말을 하라온것인줄 알기써문에 짓구지 이런소리를하고 방안을 새삼스레 둘러다본다 덕긔도 아모말은아니하얏스나 무심코 방안을 둘려다보앗다

우리가티 어른거리고 찰란한속에서도 덕긔의눈을 끌래이는것은 방안사람의얼골이알에목에서도 보이고 웃목에서도 보이고 마즌벽에도 잇고 자긔얼골과 그뒤에 일자로쭉 걸린녀자만또와 조바귀와목도리들이 찬란히 마조비치는중에도 긴장당의한구통에서저ー웃훌바라보듯이 마즌편체경속에만또와목도리의행렬이 쭉써더나간것가티 드려다보이는것이다

무심하얏더니 덕긔의뒤에도체경이 달려서 마조슨체경이맛겹으로 반사를하는것이엇다도대체이방은 체경으로 도배를한 말하자면 체경방이엇다아모리큰리발소라도 체경이 일자로밧게는 달리지안핫건만이것은 또무슨취미인고?하며덕긔는 오래안첫슬수록 아지못할 공긔가 압박을하는것을깨다랏다

『아까 그건 봣니?』

부친이 비롯소 말을[illegible] 아들은 다음말을 기[illegible] 가만히안젓다

『치를수업거든 거긔두고 가거라』

들이 역정스럽다소리나 녀자손님갑스로 만흔데 구차스럽게세간이기실키써문에 부자 충돌하는꼴은보리막으라는것이다 아들의입을미

『안처러드린다는것은 아님니다만은......』

덕긔는 넘우오래잠잣고 안젓슬수업서서 말을부리만떠고또 가만히 고개를떠러트리고 안젓다 그러나 부친이 러커서 속은쇼럿다 속에잇는말이나시원스럽게하고십흐나 분친압혜서그럴수도업다

訂正ー(昨日分三代) ▲下段末로第廿五行『아비가 장가들드리고』는『아비가장가를드리고』▲同上第廿行『장가를고세간나서』는『장가를 가해서 세간사고』

出版消息

七月廿四日分 上 總督府納本

間島の實情 石森久彌 關心演劇社 晴昌 山田良雄 步七五會 稲水井勝三 孝生 池田喜六 國分木 鮮滿鮮之實業界 土井榮太郎 京城の 刊雑誌の商工 洞野年 朝鮮織物月報 ヂャ近藤哲太郎 中野留啟 昭和新興の靑年 高木五郎 公州價采院月報 佐藤拓三郎 (以上日本文)

부인

모기, 벼룩 간단히 퇴치하는 법
물린데에는 이러케 하십시오

여름이되면 모기(蚊)가발생하야집집 마다 이로헤일수업는 예를시여가저고 앵앵소리를 내며 엇진지사람에게로만 달여듭니다 그리고 더웁고 습긔가이러나는데 벼룩(蚤)이 또한독닥독닥 작고발생하야 사람의 피를빠라먹기에 활약합니다 특히빈대에대한 말은이뒤로미루고 우선모기와벼룩에대한이야기를하려합니다

어른들보담 사랑스러운 어린이들이 모기나벼룩때문에 고롱을바듬은 물론이지만 그연한살결을 무러뜻기게되면 얼마나애처러울것습니까 그러면 모기와벼룩의퇴치를 엇더케 할것인가? 여긔에잇는 간단한 퇴치방법과 물린데수당방법을말슴하겟습니다

모기에 물린데에는생매실(生梅實)을문대여즙(汁)을내서 소곰에 석거가지고 알픈데 다바르면 곳나어버립니다 쓰고남은것은 잘덥허두엇다가 쉬도조흡니다 또한가지처방으로는즙초(酢草)입사귀를소곰과 혼합하야 독충이든지 모기를케거할수가잇습니다 모기는 날이저무러질때에 제일만히 모혀드는고로 날이저물기전에 커다란부채로 회회저어버리고 방문을꼭꼭다뎌두면 비교적모기가 방에그리만히잇지 안습니다 그리고 몸통이나 하수구가튼데에 석유케(石油劑)나 살충제를 자조뿌려두어서 발생치안토록하는것도 조흡니다 그리고 아모리새로

그예방 퇴치법에잇서서는 건축한 집이라도 오년동안만지나면벼룩이발생하는것입니다 의복을 새라한물을 속에가지고 『초용담』(草龍膽)이라는약풀을 쇠린즙(汁)에 적시여서 또다시 완후 볏헤말녀가지고입으면 벼룩이 드러붙지못합니다 또는의복을 새탁하여가지고 입게될때 견긔『초용담』 액기를 쇠려만두어도 벼룩이 퇴치됩니다 그리고 침구가튼에도 그와가터 쇠려둘것입니다 그러면방안에벼룩이라고는 한마리도업게됩니다 초용담은 인도(印度)에서 나온식물인데 조선에도 산이나들에 만히나는것인바 가을 철이되면 열븐자색으로 조그만식한 꽃이피고

입사귀 는바늘가트며크기가약한자가량되는것입니다 그것을 꽃필때에 채취하여다가 그늘아래 말려두엇다가 쓰면 조흡니다 만일그러케하기가 불편하면 적은돈으로 어느약방에가서든지 사다쓸수가잇스니 사다쓰시는것도 조켓지요 초용담은 벼룩 퇴치에만 쓰는것이아니라 하로한잔식 대려서 사람이먹으면위병에는 제일이라합니다 더욱히 초용담은 중요한것으로가격이싸고 확실한효과가 잇는것입니다 그리고 그것을 쇠린물로개(犬)나 괴리타등을 울씨서주면 벼룩가튼삽것이업서집니다 또는 회배앓는사람이 이것을대려먹어도조타고합니다

땀의 이야기 (三)
協和病院 楊奉根

선체(腺體)에서 만드러노흔땀은 배설관을통하야 피부의외면에나오게되자 보통분비작용이미약할때는 곳말나서 버리는고로 땀방울을 짓지아니하는것입니다 눈으로볼수는 업는것이다이제만약건신의

혈액 순환이왕성하다든지혹은불비신경이 자극을받는다든지 또는외계의 긔압(氣壓)온도등 기타원인으로땀의분비가 심할때는 나온땀의천부가 맛처말나질 사이가업시작구뒤를이어 나오게되는고로피부에땀방울이 어리게되는것이다

우리가보통발한작용(發汗作用)에의하야 하로동안 업서지는분량은 긔온삼십어도의때에 하로일천오백『그람』이라한다 이발한작용은 공긔중의 습도(濕度)의 다소에따라 만이영향되는것인데 외긔의습도가 놉흐면 피부의증발작용이 낫버지는동시에땀의분필도 불완전하게 되는것이다 날이흐릴때 무어나다축축하고 무더울때불쾌를늣기게되는것은 발한이 불충분한탓이오 이와반대로 날이청쾌하고

공긔 가간조하면흐르는땀이한편으로곳기화(氣化)되는고로 발한작용이민활하게되며 긔분이 청쾌하여지는것이다

말(馬)은 동물중에도 가장한선이발달된 동물로써 땀을잘흘닙니다 한여름더운날 큰길거리에 사역하는말을보면 건신에땀이흘너 몸에 배진것갓고 숨이차서 헐떡어리는것을 귀우리사람들은 소년소녀들이 소위동물애호회(動物愛護會)라는아름다운명칭밋헤서 그러한 고달퍼하는 동물에게 물을준다는등 여러가지눈물겨운 애정을베풀게되는것이다 소는말보담은 땀을잘흘니지아니하나니지아니하나

사람 이몸시무리는때는 또한건신에땀을흘니고 숨결이차게된다 염소돗개 쥐개(犬)가튼 동물은 한선이도모지 발달되여잇지 아니한고로아모리 더운날이라도 땀을흘니는일은업고 과도히 노력한뒤는입을크게벌리고 혀를빼여물고평상시호흡의 어삼배될하게되다 이것은 곳피부호흡대신으로폐호흡을 하게되는까닭이다 땀은그냥보면 약간누른빛을띄운액체(液體)이나 현미경밋헤다노코보면 아주적은

표피 (表皮)의비늘쪼각(鱗屑片)과 지방(脂肪)알맹이가튼것이 석겨잇슴을볼수잇다

땀은독특한 냄새를가지고잇스니 이것은땀가운데잇는 지방산의까닭이다 땀은보통물보담무거워서 그비중이 물무게를천(千)이라면 땀은천오(千五)나천십(千十)에 해당하게 되는것이다 또땀은화학상으로 보통산성(酸性)을 가젓스나 분필작용이왕성할때는도로혀약알카리성(性)을 녀우게되는것이다 어느학자의 보고에의하면 땀가운데는

수분 (水分)이백분지구십팔이요고형물질(固形物質)이 백분지이에 갓갑고기타는 질소(窒素)뇨소(尿素)석회분(石灰分)식염(食鹽)등을조금식 가지고잇다고한다 먹은약종물(藥)이 땀에섞겨나오는것은 종종볼수잇는 일이다 례하면요오드가리(沃度加里)나비소(砒素)제를먹은뒤 얼마지나서 땀을검사하여보면 거기에섞겨 나오는것을알수잇다 사람에따러서 땀이만히 흘르는 사람도잇고 적게흘르는 사람도 잇스며 또가튼사람이라도 어떤국부에한하야 병적으로 특별이만이 나는수도잇다 이것은모다그사람의 체질에만이 관계되는것이나

보통 땀의분비작용은 웃에말하는여러가지원인으로변동이생기는것이다 말하자면 외계의온도가놉흘때에 더운물을먹은후에는 피부에충혈이되는고로 한선을덮고 잇는모세혈관(毛細血管)에도혈액이 충만하여지며 따라서 분필작용이 이왕성하여 땀이흐르는것이다

短篇小說 어떤死刑囚 (二)
全武吉

지나간 첫공판에서 사형선고를밧고나서도 이미각오한일이라는듯이 공소권(控訴權)을 포기하엿다는것도 그의초탈한 고갓갓한 배스장이 아니고는 할수업는 일이엿다 지금도죽엄을 압헤두고도 태연한방규의말을 듯고잇든허식이 도리혀놀래서 파리해젓다 그의눈 가장자리에는 쉐흥으로 말미암아 가벼운경련을 이르켯다

그는떨리는발소리로

『원 천만의말슴을…… 설마 그러켓습니가?』

허식은 답답한가슴을 부둥켜안고 다만이러케 점은말로 써방규에게 위안을주려고 하엿다 그러나막상 위안을주려고해도 적당한말을 골나내일수가업섯다 그것은요행을바라볼만한 시긔가이미 지나친때엿든까닭이엇다 뿐만아니라방규는 그런종류의 위안을바드려고하지도 안헛다 방규는『웃!』하고허웃을 드리채고나서

『나는 그러케죽는사람을 벌서다섯이나 보앗소언제나내가와석종신을 할생각은하지안헛스니……이제 남은나희가며 지안헛스니 내가이영에서활동할시간은 충분히다리용한세음이요만은 하나도 해노은것이업시가게되엿스니 해골이영속에무치기에도 식은땀이날지경이요……허허……』

방규는 이러케 지사(志士)다운말을하엿다 허식은이말에감격되여서 거의울듯십허젓다 그리고자긔가 졂은녀이 이졂은이의묵묵한의지(意志)를 따르지못하는것을 부끄러히녀겻다

(十五行略)

○──○

이때에 첫방에서는 간수부장과간수가와서 감방문쇠를여는 소리가 켜그럭거리며 요란스럽게낫다 그러고는 그방의죄수들을나리라고해서 다른방으로밧구어너엇다 또그다음방의죄수 그러케밧구엇다 이여서몃방의사람들이 자리를가라드럿다 이런일은 흔히사형집행(死刑執行)이잇는날에 볼수잇는일이엿다 이것은사형수의눈에뛰여우기가 쉬웁고또그로 미암아 죄수들의가슴에 어떤조치못한 반감의못(釘)을박어줌이 되겟슴으로 이러케어수선스러히방을밧구는한편으로 이엿다 그러나 이곳에오래동안 잇스면서경험이만흔 죄수들은벌서오늘은 피가흘를것을눈압헤 그려보면서 몸을떨엇다 온감방의공긔는 무시무시하게흔들렷다 그러치안허도 오늘은 조반뒤에 공장에나가서일할시간이 지낫슴에도 불구하고 죄수들을 내여노치안는데서 벌서 어느정도까지는눈치를 채이고잇섯든것이다 이방 저방으로 넘나드는 죄수들은서로 휘둥그런눈을 치거부치고 어떤사람이 그비참한죽엄을 당할것이냐? 하는듯이 신수를살혀보앗다 그리다가 간혹 먼빗흐로아는사람을 발견할때에는 서로 벙긋우서보임으로써 인사를대신하엿다 마침내 간수는 제칠방의문을 열어제첫다

『삼백팔십오호!』 『삼백팔십오호!』 『이리나와!』

허식은 간수의호통치는소리도 드른체 만체하고 방규의손을붓잡앗다

『아──선생님!……』

허식은 이말밧게 더하지못하엿다 방규는 감개깁흔눈으로 허식을바라보면서말햇다

라듸오
七月二十六日

午前九時〇分 中等學校野球朝鮮中部豫選入場式狀況(京城그라운드) 一〇時〇分 徽文高普對京城商業戰 午後〇時三〇分 氣象槪況 各地天氣實況 一時〇分 仁川南商業對龍山中學 二時〇分 延禧野球戰實況(休憩時間에레코-드放送) 四時〇分 京城工業對培材高普戰 六時二〇分 喜歌劇(朝鮮語)『누가정말주인이냐』演出演劇市場 七時〇分 뉴-스 七時三〇分 家庭喜劇(A)愿意 九時三五分 氣象槪況 各地天氣實況 時報

第三回洋服裁斷講習會

一、定員 參拾名(甲班拾五名、裁斷有經驗者、乙班拾五名初學者)
一、期限 甲班滿一個月、乙班滿二個月
一、申請 七月二十八日 外지入學金壹圓添付提出할것
一、授業料 參圓 (七月二十八日午後八時開講)
一、科目 最近流行歐米式各種通常服、禮服、婦人服、兒童服等
一、講師 方義卿氏 尹昌鉉氏

主催 朝鮮中央基督敎靑年會社會部
後援 朝鮮日報學藝部

映畵小說 人間軌道 (99)
城北學人 作
安碩柱 畫

문교사 (七)

문호와가려앉을받하고 정중하고창백한듯한그사람도 한학교의 교무주임이란 자격에안고경력가튼것도 관계하게되니아모리 공금이라도 저주머니에몰고보면 새는줄모르게 새여나가기가쉬운데에 자리가못된자리가되여서그런지 전번교무주임의 손재조를빌려가겟는지그러케 정직해보히는문호도학교금고에 구멍을뚤케되엿다 한닙두닙 일원 십원 이러케곳감빼먹드시 먹은게 한달동안에이삼백원이넘어서 회계가눈쌀을찝흐리면 넌저시 몃푼집어주면 눈감어주는것인데이것도꼬리가길면발블사라 조선을하고 다음부터는 도모지갓다쓰지안는다는게 두달동안에 돈천원각가히되니 압흐로엇더한 벼락이떠러질줄모르는고로 마음에는─불안이엇섯스나 그반동으로낯이갈사록 손이검고로드러가는수가만하젓다 이러케 문호가 재조를부리니 그미테잇는 회계도조금식 그재조를부려보기시작하야맛을 드리긴햇스나 엇젼지등이뜨거워서 마지막으로 몃백원축을 내고는 회계를내노코나아가버렷다

여긔에 문호가 어지간히마음이 조라드럿스나 시침이를 떼버리엇다

그회계의 대신으로 교장집 차인의아들이 대신드러왓는데 요것도 손끗이거치러저서 야금야금 금고에손을 대밀게되니 문호와 배가맞드러마저가지고 횡령과사긔를 해먹게되엿다

문호가 그러케해먹는 그돈은 어떠케소비되는가?

삼년급의 코가옷득하고 해멀쑥한 한녀학생의 발솔안에신는 칠피구두가 그돈을먹은것이고 사년급의 머리가땀술을 하고 눈웃음잘치는 한녀학생의 그고흔 몸둥아리를감고다니는옷이 그돈을 먹은것이다

더구나 그두녀자의 집살림도 이학교의금고의돈이 문호의손을거처 그녀학생들의 젓가슴에 숨엇다가 나아오는그돈으로 되는것이니 이러한비밀일은 세상은커녕 학교안에서 알사람이업스리라하지만 문호가 수당을 잘려버린 리라는 머교사와 내리와깐눈은 모든것을 보고잇섯지마는 겨로로는 은유한 앙가튼그녀자는 마음속으로 노리고잇는한편 『오늘─』하고 문호를 자긔집으로 세혜로봄니다가 문호의 죄악을 말해주고 그러는 한편에 은근히 문선생배척운동에대한 선동과 지도를 아울려하게되엿다

이 녀교사를 만약 문호가곰케다뤗드면 어찌될지모르지만 이녀교사역시문호의대머리에는첫숩맘정 귀엽성스러운얼골에 호긔심도업승은아니로되 할을대리기건에 저편에서반패를내드니 아옹─하는녀자의마음의리면행동의추래돌만게되니 복수할조흔기회를 탄것가해서 한편으로는 교원들에게속은거리고 한편으로는말성순이학생들을 뒤져서 학교를뒤집어보자는것이다

그리고 남자교원들중에도문호의 돈재조를 감작코보고잇는사람도잇든터에 십월날에들어서서는 월급지불과일을연긔하게되여 교원들이대분개하야들섯거리고 학생들은동맹휴학을개시하라고 하학후면 청량리로한강으로 비밀회합을하야이것이야말로 외우내환이엿다

그러나문호가사람이령리치가못하엿든것은 아니엿겟지만은 그대로버티고잇섯든것이다 조금도이눈치를모르고서 그대로버티고잇섯든것이다

선생의한패는 교장의집을드나들며 문호의비행을 슬며시 이야기에여워하고 학생들은문호의교수시간에는 문호를 놀려대기를 시작하얏다

선생의얼골이 요사히에환!─해젓느니 어제밤진고개로 데리고다닌 녀자가 『사모님』이냐? 는등 쓸데업시 놀려대여문호의 얼골에 진땀이흐르고 반둥거둥하고 책장을넘기는것이엿다

그리고 학생사이에서는 문호와무슨 추한관계가 잇다고 지목되는학생을 짓고까불고놀리고 울리우고하야 그학생은학교에 발을끈케되니 그제서야문호가 그녀학생을 차저보고서 자긔때문에 문제가되엿든것을 왜닷고 학생의 동요를 방비할선후책을 생각하게되는 한편그비밀이 폭로된원인을알려하엿다

勿驚大暴落
獨逸實用夜光時計
海關稅本洋行負擔
特點夜光은夜間時指針明瞭

百聞不如一見

時計라면최다時計일가 時間이마저야만 時計이라것다 價値히 一金三圓五十錢으로 (多數所用價格相談)

꼭만는時計를求할수잇다면그야말로 懸賞時代合理的時計 (全部先金送料負擔)

獨(引換) 學生 鐵道局 軍人 專用品 逸(謝進)
(商報百萬部無代進呈)
五千個爲限
特價 三圓半 提供
(中日鮮一手販賣)

安東縣 六番通九丁目四番地 國際洋行時計部

セメンヒ ヌンメセ
セメンゼ
SANTONINUM P.J.IV サントニン

7月のきよみ

六根淸淨─山은晴天
セメン圓으로淸淨─배도晴天
(全國各店藥에잇소)
大阪 東京 三井物産株式會社藥品掛
(說明書御申込次第進呈)

◇本社京販 電光化門 一八七番

目下景品附大特賣中
本品空瓶에ㄱ 自轉車五千臺其他提供함
細은近處販賣店에問議하시오

날마다해마다
시드는色艶!
斷然赤玉을
밤마다마시
어뱃속까지
更少年됩시다

赤玉ポートワイン
포─도와인
미미자양포도주

[illegible]
●八月十日까지 特別割引販賣 營業案內進呈
朝鮮開城 三星農園

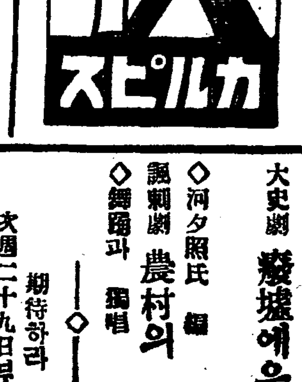

就職
木工鐵工二十人無料斡旋 授後採用有意人은二錢切手로心得書를請求하시요
京城府崇仁洞二二二 興工業硏究社 電光二三七七 年齡自十八至二十五歲

印材
印章彫刻 附屬品
一式都賣商
京城府黃金町二丁目八
中島印材店
電話本局三四四三番 振替京城一五三〇五番
申込限定精品贈呈

●頭痛에는ノーシン●

資本金 四百萬圓也
積立金 七拾參萬圓也
京城府南大門通一丁目一番地
株式會社 東一銀行
電話長光化門三五〇 振替口座京城五五五八番
支店所在地 南大門、東大門、西大門、寬勳洞、江景、群山、元山、咸興、金化、天安、禮山、安城、長湖院、洪城、大川、廣川

七月二十六日낫부터 短期三日間
演劇市場公演第十三週
◇文藝峰氏 編 大喜劇 月給날 二幕
◇李瑞求氏 作 大史劇 廢墟에우는忠魂 一幕
◇河夕照氏 編 諷刺劇 農村의一晝 一幕
◇舞踊과 獨唱
──○──
期待하라 來週二十九日부터 上演되는三大傑作
常設 高級 團成社 電光五九九番

七月二十五日낫부터大公開
料金 階上大人卅錢 小人廿錢 階下大人二十錢 小人十錢
◇파라마운트社映畵 西部大活劇 아리소나의天地 全六卷 監督……죤워다스氏 主演……게리쿠바氏
◇파라마운트社特作映畵 大喜活劇 猿飛칸다 全七卷 監督 프란크닥틀氏 主演 크라라보─氏 助演 에리도─부씨
◇파라마운트社特作映畵 人情大活劇 人生의乞食 全十卷 監督……윌리암웰만氏 主演 위레스베아리氏 리차드·아렌氏
來週에上映할映畵 暗黑街, 女囚長
不日內上映할映畵 肉體의道, 蜂雀, 로이드人氣者, 로이드스피데이, 父子, 로이드福神, 十誡, 뒤의거리
仁寺洞 朝鮮劇場

地方時論

安州幼稚園復興의曙光을보고

安州支局 睡虎生

安州는二千戶에萬餘人口를가진 關西의一大勝地이지만 文化全般을解剖해보면 玉보다瓦가더만히눈에부드치우니 이어인일고 安州는유달리鄙人主義가跋扈且膨脹한關係인지 社會公共事業에는 都大體吾不關焉이란傾向이直覺的으로보이인다 무엇을보고그리하느냐 反問한다면 答辯할材料야말로 不遠枚擧이나其中大要를簡陳한다면 安州의中學期成會를보라 一般讀者의記憶이尙新하리라 同會幹部諸氏의無誠意도 勿論一因이不無이갓지만 『부르조아ㅣ지』들이贊助하지안는데야 그인들奈何리요 仄聞則某富翁이此中學問題를再吟味한다는 말을듯고 筆者는남몰래欣賀不已이엇다 經濟界는刻一刻으로 浸蝕되는이때야 아모리有數한富者라도單獨經營이問題될듯 어에合流하야一日이라도 速히實現을보기를願한다 다음으로는 幼稚園問題이니 이것은前者와달나不그리巨大한金錢은 要할것이안인데말하자면幼稚園의必要를一般的으로認識치못하얏다고할수밧게업다 過間社會與宗教側으로轉換이라가到今하야는閉門을하고잇지을안느냐 一般은幼稚園에對한關心이업다고해도 過言이아니다 왜커耶蘇教信者李時元氏가 그의全財産時價一千五百圓을 幼稚園重興을爲하야喜捨한後 當地鑛津園에서지난端陽에씨름賞바든돈二十圓을寄贈한事가잇지안은가 與等은雞鳴이요單純雖淡이란말이잇지안는냐 一日의事業을選하고死後를顧하야 幼稚園에쓰자 이만한都會地에幼稚園이업다면잡남이무쇠럽지안호라다는나라사람들은二三十戶만集團生活을하면 依例小學校가따르지안튼야 年年히五月첫상일늘 『어린이』데ㅣ로여러가지會로갓은 결고紀念하는意義가어대잇느냐 사람들은言必稱希望이업는사람은죽은사람과갓다는말을恒茶飯으로하지만 言實이矛盾되는데따라어린이들의教育機關이업서서어린이들은맛치牧者를일흔羊떼와가티 갈곳못갈곳을모르고헤매임으로 白紙와갓고天使와갓가튼天眞爛漫한어린이들은보고듯는대로行하고부르는데 幼稚園者여려분의耳膜도한두번을리우지안엇스리라 第一듯기에숭한노래는「나아이이」이나妓生들이부르는노래를부르니어에어대도생기고德義를밧게되지안느냐? 그럿타면方今外는듯한터위도를보시안코 幼稚園을爲해努力하食하고熟誠는다하는婦人修道가師軒하면 普通洋服입고가방물고차자온 사람對하듯이말고眞摯한生覺으로物質이야同情이야나말거나 冷冷이對하지말고될수잇는限度이면多少를不拘하고義捐을기우려微誠이나마表하야生覺한바가落幾이되지안토록하가를付托하고 禿筆임을不辭하고 또는이여위에納凉쎄을드리시못향을 한갓遺感으로生覺하면서擱筆한다

漁資融通問題에 對하야

責任當局의反省을促함

漁大津支局 金珽燮

東海岸數十萬生靈이 重大問題로 한동안볼돈이만큼 鰯油粕一手販賣制가 今年度부터 朝鮮內에 實施케 됨에對하야는 뜻의漁業生產者인漁民과밋再生產者인製造業者들 사이에積極的으로 反對함이 非常하엿슴에도 不拘하고 그結果는大資團인 三菱과合同漁股에로 맘정만흔問題가 一段落을짓고잇슴을 吾人은 現在에잇서서生氣잇는두눈瞳子가아직 억기도瞭에 또렷이 目睹하고잇다

×

이제筆者는 여긔에서 세삼스럽게局限된紙面에 그正體의內部와아울러시못한三菱의行動과밋鰯油粕一手販賣制그自體에內在한諸矛盾性에是非를論하려하는바도아니지만 그로因하야各漁村에波及되는바 影響은엇더한가!에對하야 이것이東海岸住民이 生死를決定하는重大問題인것만큼吾人은 今後에하여서도 따라서所謂再生產者인製造業者를爲한 組織體라고하는 水產組合에一言하야 當局者의反省을 促하지안흘수업는것이다

× ×

올며불며 엇컬수업는處地에서뜻에업는鰯油肥 價格協定이나마成立되면 貸出될줄밋고企待하엿든 漁業資金은 三菱과締結되엿든 萬若 完結되지못하야가되는 今!!에도 貸付하려는金額을밋든 重役가잇서그려안인지 貸付者信用程度는무순히調查하면서도 여러것貸付되지는오붕차日또는當業者를 爲하야 數月內에 出漁貸付하겟다는등 巧妙한手段으로 當業者를敷衍하면서 一般當業者의 요안코잇서 一般當業者의 焦燥이날노甚하야가고잇다 貸付되지안흔것이 엇지遺大準에만限하라! 咸北道만하여든는바에依하면 貸付되지안코잇는것도事實가 貸付되지안코잇는것갓다

× ×

이제再生產者인製造業者들을爲한 組織體라고하는 水產組合에 못고쳐하노니 아는가?이그대들當局者여ㅣ 各漁村에 波及되는비影響이 얼마나큼올……그들이大部分은 目下엇더한處境에處하여잇슴을……

水產組合으로부터 貸付될漁業資金만 밋고萬一의豫想을치도안코 事業에着手하엿든그들의 大多數는 目下生產된製品에까지 賣買가업서 爲先食糧問題로 大困難을겪고잇다

엇지그뿐이라—그뿐 나중에우려진다고 밋던漁業資金이貸付되지안흔 關係로 아직것出漁치못한 糊口한도 한두곳이아니라고한다

×

그래當局者여!! 여긔에 反省할이 업는가? 어는데까지든지 어데로 推移만하고 잇슬터인가? 吾人 일흠이 吾人들은 滿腹알고 監視하고 잇는漁民과밋民과밋製造業者들을 보았다 또한 今日에 잇서서 그結果가엇더할것을 눈기자 안는다 當局者여! 바라건데 自初에 朝鮮總督府에서 鰯油販賣問題에對하야 勸誘하엿슴은 한갓 大資本인三菱과合同油脂만을 爲함이 아니고 東海岸住民을 爲함인 努力이갯거든 그대들 當局도 이에 過히背馳된同體에 아니거든 貸付할러는金額을 예일것에만 집는내지말고 한거름 더나아가 東海岸海產業者를 爲하야 細密히고 또는 한筆製에만 못치지안코 製造業者層을 爲함으로써組織된 그機關의 存在意義하야 努力하엿스면若何—

長霖쓰레害虫蔓延으로 愁雲에싸인關北農民

三個月間長霖으로 咸北農作은絕望

牟麥등은成熟이못되엿스며 일체곡식은못자라고해충이발생

憂慮되는그들生途

【朱乙】 함북일대가관무후무의장림으로 일반농작물에 피해가 봅소하다는것은 루보한바어니와 아직장림(長霖)은 쓰칠줄모르고 농작물의환세라고 하는삼북은 벌서중복에 이르럿는데 함북에잇서서는 보리를 중복에비는데 비기는차치하고 햇빗을보지못하여서 결실치 못하엿스며 간혹결실된보리알은 썩어버리는중이며 그외 잡외곡자등도 역시 보리와가트며 수도(水稻)는모내기를 못뿐 모양이나자라지못할뿐만 아니라 설상가상으로게다가 해충까지 생겻스며조(粟)는 례년이면 중복에이삭을보는데 금년은 이삭은차치하여노코 조가밧헤서 보이지도안는형편인데 그도먹을것이라고 곡충이나서 다쌜어먹음으로 한가지도 기대려볼것이업다고 하며작년과 가튼풍작인해에도 먹을것이부족되여서 풀뿌리와 소나무껍질(松皮)를 벗저먹고 연명을 하얏는데 지금부터면신곡날때까지 연명을 엇더케할가하는걱정으로 어떠케될수 거리며 또는필구순되는 로인들은천조천기사변이 이번에는 신미년으로 밧귀엿다고하면서 전!기사의연사를말한다

咸北道內散在한 七千火田民整理

무산군일대를중심으로하야 萬三千町貸付計劃

【羅南】 함북도(咸北道)에는 약칠천에 화전민이 무산군을중심으로 잡재하여잇스며 화전에의팡대한 면적임으로 그정리는 동게는 일만 삼천여정보(町步) 총독부와 도당국에서 다년간연구한결과로서 그계획에 착수한바 보년도로부터 화전민에 일부를 무산오지(茂山奧地)에 수용하야 가옥 경작지(耕作地)농구 산림용지(山林用地)등을적당히 분배하며 농경조림(造林)등에대하야 지도할방침이며 목하군당국과 관계 영림서(營林署)와 더일층구체적협의를 하면서 장래의 그지도청리를 철커하량하는동시에 일정한 생업을주도록하여 화전민을 일소할방침이라한다

漢江里文字普及

【京南】 본사주최의 문자보급반운동은각방면의 비상한성원을 바더오는바이번에 한강리에서도 대대적으로 성원하야 당지한남친목회(漢南親睦會)에서는 본보남부지국 후원으로 한강공립보통학교내에 문자보급반을 개최하고 지난이십일일 부터 가르친다하는데 배움에 굼주린 무산 문맹아동은 시작하는 날부터 일백이십여명이나 되다는데 지금도매일지원자가 늘어간다고한다 그러나 교실관계로만흔 아동을보다 수용할수업는고로 이에게한을 아니하면아니됨으로 대단히유감이라고 한다

教員朴道信 李炳獻

警察解散도不拘코 學童은如前會合

야학에안배우면안된다고 兵營勞動夜學閉鎖事件

【兵營】 전남병영(兵營)로동야학원이인가업다는 리유로 해산을시키엇다함은 긔보한바와 갓거니와 배움의길을잃은 남녀아동은 해산을당한이후 이일동안을여전히책보를끼고학원으로 모여들면서 『선생님들을가르켜주시오! 글을가르켜주시오』하고 조르는바람에 선생도엇지할수업다하며 저녁마다 병영주재소원이출동하야 해산을 시킨다는데이로말미아마 경찰당국에서는꼭지아니한두동을맙는모양이라한다

金泉鳳山面民動搖 面長任命問題로

압흐로수조문제를중대시

【金泉】 경북김천군(慶北金泉郡)에서 김천면장박긔용씨후임으로현봉산면장최근호(崔根鎬)씨를 내정하엿다는것과 동시에봉산면후임면장을 라면인으로물색하고잇다는 소식을들은 동면민들은 지난이십이일에 동회를개최하고 현봉산면으로서도 후임면장 자격자가잇슴에도 불구하고 라면인을물색하고 잇다함은 아프로 수리조합(水利組合)등 기타중요한문제가 잇슴을모시나라 이것이확실이 면민을무시하는것이라고하야 면민이대거일동으로 군당국에 진정하기로결의하엿다는데 그진정리유는 여하하다하며 이말을들은 일반인사들은 군당국의처사가 의심된다고하야비난이자자하다한다

一、後任面長은本面人으로定할것

一、他面人이오면面實情을모름으로支障不利가만흔것

一、永久的事業을아니할것

一、經濟上으로도不利한것

共明學院曙光 教舍新築計劃

【水原】 지난오월십일일부터 개교되여 이래 무산아동삼십여명을 교수하여오든 석포리공명학원(共明學院)에서는개원후로유지방침(維持方針)을강구하여오던중 당지유지의 열렬한원조를밧어서 래월중순경에 교사신축을 차준규(車俊圭)씨의 긔증한 오백여평의 대지(垈地)에건축키로되엿다는바 압으로도일반유지의 더욱원조가 잇승을바란다한다

生蘭密買商과 生產者의被害

【漣川】 경기도련천지방(漣川地方)에는 근자에이르더 생란밀매상(生蘭密賣商)들이생겨서 생산자에게 마대한피해가잇다는 정보를듯고 방안수사에노력중이든바지난칠일이후약이주일내에 관내에서 사건을발견하야 즉시범인을체포하야 즉결처분으로 이십원내지 삼십원에벌금형에소하고 일건는련관내에서 매수치아니하고 강원도김화방면에서쥐한사실이분명함으로

咸南農作도大狼狽 稻作에까지絕望狀態

장마쓰레바람으로병야지나 再播도하지못할事情

【永興】 긔보한바 일만오천여호의영흥농민(永興農民)은생명을 좋더연장식히라고 매년고가비료(高價肥料)를구입하여작금까지 근근연명으로 자작소작을한권당의 백곡은 지난장마비와모진바람에 전멸생태이고 그중케일 성적이량호하다고 하든벼(稻)도근간에 와서는 갑작히병색(病色)이침차로농후하야불안중의 농민을 가익층귀협을주는이때에 소위농업 개발을목적하고탄생한군농회(郡農會)는그런농작물의 전멸 생태를시급히 조사치 안하여 아무구제책이업고 다만필세(筆勢)로만 농업발전을 희망한다고 일반농민은비탄이 자자하여가는 중에도 터욱단애 참혹의 산간에산재하여잇는수천여의 화전민들은 채경을하려고 하여도 시긔와비료가문케되여 자긔들의 생도가파연항을매일 눈물을 뿌리며국곤란중에잇다한다 가만라한다

停電頻發의 金城電氣

일반은비난

【金城】 금강산전긔김성시(金剛山線金城市)에는금분전에도 전긔불이 일주일이나 계속하야 꺼저서 일반시민측에서들은 불세를내느니 안내느니 일시소동하얏다는바 근일에도 또전긔를 이각급씩꺼저서 시민들은 비난이 자자하다한다

內湖脚戲大會

【興南】 함남내호(咸南內湖)에서는본보흥남지국(本報興南支局)의후원밋해서 각희급추천대회(脚戲及鞦韆大會)를 지난십일에개최하려하얏스나 조추중콜레라사건으로인하야 경찰의간섭으로 연긔하여오다가 결국지난십구일에 의외의 조흔일기로 각희대회의 마을열게되엿는데 정각도 되기

三伏炎天之節에 겹옷을입게돼

일반인심은자못불안 江原道一帶에서도

華川 예년가트면더벼도 에달힐는인데근일에일과는화천(華川)에잇서서삼십년이래로 초유사이라는바 중복이지난요사이도겹옷을입으며 일반농작물의 피해가실로 다대하다한다

金城 강원도김성지방에는삼복중인이때에 기후가한냉하야농작물에까지해

火木採伐不自由로 細民生活困難

영흥주민들은삼조당국비난

【永興】 함남영흥(咸南永興)은산면이 만흔지대인만큼 산간벽지에 산재한농민들은 매년화목(火木)을 판매(販賣)한 수입으로 연명하여오든바 삼림조합(森林組合)이 된이래로 화목을자유로 채벌치못하야 생활유지에대단히 곤난하든중 근년은살인적 불경긔로진긔조합비(組合費)를베에베로지불치 못하얏슴에도불고하고 조합당국은 조합비를 내지안는자에게는 화목채벌신청(火木採伐申請)을질머로거절함으로 일반도시민의연료(燃料)도중대한문제가 되거니와더욱금년은 희유한장림으로 벽곡이전멸된 배인만큼 그들의생도조합당국의 처치는 자못주목된다고한다

平原에殺人犯 필경은잡혀

【平原】 지난이십일평남평원군동오면란산리 김재숙(平南平原郡東五面蘭山里金在淑)의며느리가 피살되엿다는 급보를접한평원서장은복천형사부장(福田刑事部長)과 김대긔형사(金大基刑事)에게명령하야 현장에출장하엿다는데 이케 그죽은며느리는리숙자(李淑子)(二八)라는 녀자는 내용을소개하건대 피살당한 자는 그동리에서 례절잇는절세미인이라는동네남자들이 계되자그 것에잇는 젊은청년들은 누구나그에게 애타는시선을 건니엿다

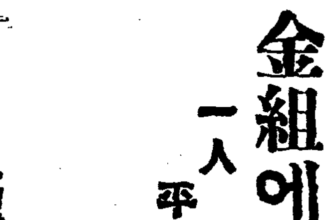

金組에債務가 一人平均百四十圓

빗에쫄리는강원도농민 판상의길은전혀막히어 (15)

本社移動探査 第一隊金灣植

강원도에는 금융조합이 왜만히 보급되엇다 도시금융조합(都市金融組合)이삼개소 촌락금융조합(村落金融組合)이사십일개소또그지소(支所)가육개소인데각군청소재지에는 물론 어지간한촌창거리에도 금융조합은 대개진용을 정케하고잇다 그조합원총수가 사만삼천명 자본금총액은 이만여원이나 차입금(借入金)이라하야 관청으로부터융통을 밧는돈이 일백삼십삼만이천원 예금(預金)으로바든돈이사백이십육만여원의거액이다

이금융조합들은거금십삼사년전부터 설시되기시작하야 이래농민의 금융원활을 계회한덕택에 현재 강원도내의사람들은 아모리 산간벽지의 사람들이라할지라도 금융조합의채무를 지지안은사람이업게되엿다 춘천에잇는강원도금융조합련합회(金融組合聯合會)조사에의하면 강원도에부채(負債)총액은 이백팔십구만오천원 조합원한사람평균 일백사십원어치의 구수에 비례하면 일년수입이삼십원이나 사십원밧게못되는 화전민 소작인들까지도 매호평균 삼십원의 금융조합채무를 가지게되엿다한다

◇

빈약한 농민들이 이거액의조합채무를 판상할도리는 오직곡식을 팔어야 되는터인데 작년이래곡가의 폭락과또작년의 수해는 농민의 생활을 근본으로파괴할현편입으로 금융조합의 채무관상은 생각할여지가 업게되엿다 그리하야 금융조합채무금은 더부분이 긔한경과로 되엿는데그수자를보면

期限經過貸付金一覽表

今年五月末現在 (江原道金融聯合會調)

三個月未滿	二六三、三八一圓
三個月以上	一四一、八四〇圓
六個月以上	一〇五、二〇三圓
一年以上	八一、六一二圓
二年以上	一八一、二八八圓
合計	七一、〇三二四圓
比前年增加	三二、二九五七圓
貸出金總額	一〇五、三六七一圓

◇

이와가티 대출금(貸出金)총액일백오만원에서 긔한 경과대부금이 칠십일만원인즉 강원도금융조합의 대부분이 긔한경과이며그중회반은금년중에생긴것은 삼사개월이후 또한 알수가잇다 이와가티되여 강원도내 금융조합만이 증가되는데 그중에이구만사천원이다 금융조합은 그청일상 영리만을목적으로 하는것이아니나 손실만이 계속되여서는그역 파탄되지안흘수 업슴으로 하여간대부금는 회수하지안흘수업는 일이요 농민은먼저도괴록한바와 가티해마다 부력(富力)이줄어만가는형편인즉실로랑난한일이라아니할수업다

◇

또도시 금융조합인 춘천금융조합의형편을보면 상당한 리익을 게상하는 형편이라는 그대금을 금이 이십이만 팔천원의 예금으로 바든돈이 삼십륙만육천여원이다 이거래는대부분이일본사람으로 예금의 태반은 일본 사람의것이오 대출금의 활은 조선사람이다 의대부금도 일배삼십 구구(口)에 칠천칠백여원이 거이다조선사람인 현상이다 즉 일본사람이 만히사는곳의 금융조합은 청적이과히 틀리지안이하나 조선사람이만히사는곳에는 대개청적이조치못한것이 사실이며 에금의대부분이 일본사람의 생활이 보아조선사람의 생활을 여실히표현하는것이라고볼수잇다

木浦市內에잇는 中國人繼續歸國

거정하는부모형제맛난다고

【木浦】 조중량인간의충돌이 잇슨후 목포시내의 중국인들은 평온한이래 중국인는 팔십칠십여명이나 귀국하엿다하며 나문중국인들중에도 귀국준비를 한사람도 잇다무슨 리유로귀국하느냐고무르면 본국에게신 부모형제가 걱정하시기때문에 얼굴이나보이기 위하야 귀국한다고 한다

中人歸還開業

【平南】 평남평원사변(平南平原事變)이 일어나자 경찰당국에서는 평원에거류하든 륙십사인을 지난구일에 그들의나라로 돌려보낸는 일이잇섯는데 그중에 잇든 요리 온합에따라 평원도국히 온정한 음안 그들은 작이심일오후두시경에 왕유번(王維法)의 십인 거상이 도라와서 면혀중요서를 발부하고 본지국가 유지를 방문한후에 각각자기들의 돈집에 도라가서 문을열고 영업을 시작한다 고한다

黑鉛金鑛發見

【長湍】 금강선창도연권(金鷹浦里山前)에기주하는 김정현(金正鉉)씨는 그권부터 광산을발견하려고여러지방으로 단작괴와갓다한다

信川水組被害住民 慰藉料支拂請求

돈업서이주못한다고진정청구 注目되는事態展開

【信川】 황해도신천군룡문면남산리교촌(信川郡龍門面南山里橋村)리영곤(李永坤)외이십이호주민은 지난이십일에 그곳주재소와 경찰서와 수리조합과 도당국등 네군데에 장문의진정서를 제출하엿다는데 이제그자세한내용을 탐문한바에의하면 다음과갓다 원래교촌은빈한한촌락이라 자긔의소유라고는 일편토도업는 빈농들만이 모혀서 남의토지를 소작하게 되엿든바그소작하든토지가 전부 신천수리조합 복우커수지(信川水利組合貯水池)에 편입되여그들은농토를 일케되엿승뿐 아니라교촌전동이 저수지로 인하야부락이 다른곳으로 이주하지안으면안되게 되엿다한다 그런데 얼마권에 신천수조에서 가옥보상을 주기로결정은 되엿스나보상금을 할베까지의 생계가막연하야그들은 막대한곤경에 싸지게되엿든바 신천읍에 거주하는 신락영(申洛永)씨가거괴에동정하야 지난오월팔일에 돈백원을 대여주어서 그것으로량도를 사어왓든것인데 이번에 가옥보상을 타기는햇스나 웬처집들이보상할것업는초막들이라 멧푼하지 못한데다가 그권부터 모여오든 채무를갑고보니 이주할비용이 되지못한다고하야 커수지내 주인구위자료를 지불하여달라고 그러케진정하는 것이라는바 그들은 자긔네의목적을 달하지못할때에는 어떤국난의 일도사양치안켓다고 한다

組合長談 교촌주민이 진정한것은 사실입니다만은 조합에서도 마음대로하는것이 아니요 도당국의 결재를마하야하는것인데 도에서는 가옥보상도과하다고 생각하는터인즉 도커히 그들의 요구를들어줄수는업슬니다 운운

水原地方에 「녹대」가橫行

【水原】 군내우정상안면(雨汀長安面)동지에는월여전부터 「녹대」가횡행하야일반은불안중에잇다는바 아즉사람피해는업스나중동가축을물어가는일이잇다한다

▲大田酒造講習會【大田】 지난십칠일부터 대전주조장습회(大田酒造講習會)를 대전군농회에서개최한바 오는이십삼일에 강습을 종료한다는바 그일정표는 좌긔와갓다한다

十七日午前酒類年鑑差法

十八日午前酒類製造法

十九日午後酒造經理法

二十日大田、外南、東、柳川面外酒造業者外南面任書澤氏宅에서

二十一日北面九龍面業籍業

二十二日山東丙面朝鮮酒類

二十三日閉會

平原에는 비가오지안어

주민들은불안

【平原】 평원은비가오지아니하야 오곡이모다 말라죽는다고 들을좋하할것업시 모다가 석연실리 못하야 하누님에게 비러나보자는의미로 농민들은 작이십이일 오후한시경에 령천사(靈泉寺)뜰에서긔우제를 지내엿다한다

▲天安夜學討論會【秋江】 지난 이십일밤 여덟시반부터 충북부강야학원(忠北芙江支學院)에서는 천진란만(天眞爛漫)한어린양(羊)가튼 소년남녀(少年男女)들의 토론회가잇섯다는데문제는 『연설과 아버와갓다한다

演題 可使乎! 否使乎!

可便 ... 否便 ...

▲長淵公普校女子同窓會【長淵】 장연공립보통학교 녀자졸업생으로조직된녀자동창회는지난이십삼일오전열한시반부터모교강당에 집합하야 녯날동창의우의를돗구며 정담도토하며 자미잇게 하로를지나엿다는데 회를맛친후에는건반회원의정구시합이잇섯다하며 회의진행은대구보회장의개회사가잇슨후부회장 송래녀씨와 사회로 일반회무처리와 토의사항도 잇섯는데 금번에임원도개선하엿다한다

地方人事

▲李審榮氏(忠北沃川郡伊院面長) 西瓜賞受人決定次로지난二十二日 本報支局來訪

▲熊尾司能彌氏(大田第二普校)

▲金承根(本報舒川支局主記)氏난十八日午後五時에逝世

社告

本報晉州支局을左와如히變更하얏사오니愛讀諸位는照亮하시압 名稱 晉州支局 位置 晉州邑內城內 支局長 金福淳 朝鮮日報社白

本支局員을左와如히任命하얏사오니愛讀諸位는照亮하시압 記者 金鳳律 朝鮮日報晉州支局白

本報舒川支局을左와如히變更하얏사오니愛讀諸位는照亮하시압 名稱 舒川支局 位置 舒川郡邑內 支局長 朴鳳出 朝鮮日報社白

本支局員을左와如히任命하얏사오니愛讀諸位는照亮하시압 記者 白鶴瑞 朝鮮日報信川支局白

本報裡里支局을左와如히變更하얏사오니愛讀諸位는照亮하시압 名稱 裡里支局 位置 全北裡里驛前 支局長 安尙默 朝鮮日報社白

本支局員을左와如히任命하얏사오니愛讀諸位는照亮하시압 記者 金貴甲 朝鮮日報平康支局白

本支局員金好善君은事情에依하야辭任하얏사오니愛讀諸位는照亮하시압 朝鮮日報任實支局白

本分局員을左와如히任命하얏사오니愛讀諸位는照亮하시압 記者 朴文啓 朝鮮日報漢濱分局白

本支局員을左와如히任命하얏사오니愛讀諸位는照亮하시압 記者 朱在南 朝鮮日報綾州支局白

南朝鮮個人庭球大會

時日 八月八、九兩日
場所 寶城公普校코ㅡ트
參加金 一組一圓
賞品 優勝컵外副賞多數
主催 寶城庭球俱樂部
後援 東亞、朝鮮、寶城支局

第八回西鮮庭球大會

時日 八月九日(雨天順延)
場所 黃州公立普通學校코ㅡ트
申請期日 八月八日까지
加請金 每組三圓(一團三組)
申請所 朝鮮日報黃州支局
賞品 優勝旗及旅費二十圓
主催 黃州留學生學友會
後援 東亞、朝鮮黃州兩支局

群山南鮮蹴球大會

一、時日 八月五日午前八時(雨天順延)
一、場所 群山府外龜岩里永明學校
一、申請金 靑年團三圓少年團二圓 少年團選手의身長五尺一寸以下에限
一、賞 優勝旗、旅費、副賞
一、申請場所 群山府外龜岩里基督青年會體育部
一、申請期限 八月四日
一、抽籤 八月四日午後五時에永明學校講堂
一、主催 龜岩里基督青年會體育部
一、後援 朝鮮日報群山支局

第三回北朝鮮蹴球大會

時日 八月十一、二兩日間
申請場所 東亞日報甲山支局
申請金 (每團貳圓每團九人後補二人)
申請期日 七月三十日까지
用球 아식上海式五號
主催 新興青年會
後援 東亞、朝鮮兩支局

第六回木浦個人庭球大會

時日 八月二日
場所 木浦朝錦工場코ㅡ트
申請期日 八月一日
申請場所 木浦朝錦工場庭球部
會費 每組壹圓(但晝食有)
賞品 優勝旗及附賞
主催 木浦庭球俱樂部
後援 東亞、朝鮮兩支局

瀆職文書僞造로 署長과主任被訴

무고히구류당한리두녕으로

原告審問已終了

【公州】 충남공주군신상면유구리(公州郡新上面維鳩里)리두녕(李斗寧)씨는 지난십칠일 공주지방법원(公州法院)검사국에 다가공주경찰서장(公州署長)관작일(菅作一) 동서현보안계주임 경부(警部)권중철(權重喆) 동서유구주재소(維鳩駐在所)순사 강성배(姜成培)등세사람을걸어 독직(瀆職)문서위조행사(文書僞造行使)등 죄명으로 고소를제긔하야 일반의주목은 비상하다는바 그내용은 지난오월이십삼일 공주경찰서사법계 권경부 사법주임당시에 도량형(度量衡) 취체규측위반으로 벌금팔십원의 즉결언도를밧고 정식재판(正式裁判)을 청구하야 공주지방법원 공판정에서 륙월십구일에 무죄판결을 바덧다는데 공주서에서 벌금형을언도한원인은 그당시에 보도한바와가티 권리두녕은 소작료를바든벼에 석유궤(石油櫃)로 한말두되가들게 말(斗)을사오게 맨드러가지고 소작료를밧엇다는것인데 리두녕의주장은 그는한그릇에 불과한것이오 소작료는 커울로다라바닷다는것으로 즉결언도에 불복한것인바 공주서당국의해석은 커울로다른것은 사실이나 그는한형식이고 실제에잇서서는 전긔그릇으로바든것은 증거가확실함으로그와가티 언도한것이라고하는데결국정식재판이되어 증거불충분이라는리유로써무죄판결이되자전긔리씨는즉시정식재판을청구하얏슴에불구하고오륙일간이나 류치하는등 동수속을취해 하얏다는것과 증인신문에 잇서서 즉결언도후에 심문한것을언도당일과 언도전날에 한모양으로날자를써다는것등 리유로상긔와가티 고소를 제긔한것이라는데 동검사국에서는 지난이십이일까지 원고의심문은 마치엇는바 검사의태도여하는 가장주목할점이라한다

問題도안되오 警察署長談

이사실에 대하야 관(菅)공주서장과 권경부는 왕방한긔자에게 아래와가티말하얏다

『문제도되지안습니다 재판소당국에서 어떠한 권때로무죄언도를 햇는지는모르나 자긔로서는 지금까지 범죄혐의를 인정합니다 언도후에라도 미확정인때는 얼마라도 증인을 심문할수잇습니다 여긔에 독직문서위조라는 도시 허구이며문제도안될것입니다』

釜山事件金時容 不遠豫審終結

【釜山地方法院豫審에서】

【釜山】 부산모사건(釜山某事件)으로부산지방법원(釜山地方法院) 예심(豫審)에회부되어잇는김시용(金時容)(二五)과 김추(金秋)(二六)두사람은고구예심판사(古口豫審判事)의손에서방금취조중이바 불원간예심종결이되리라한다

違反은確實 辯護士談

『언도후시 정식재판을청구햇다는것은 허구이며 긔간까지 미확정의 태도임으로 추가증인을 심문햇든것이며 날자를 잘못쓴것은 계원의 실수로공판정에서 도이는 시인한바입니다 엇잿든석유궤두개를사용하얏슴에는 범죄혐의가 충분하다고 인정한배임니다』

씃까지 해보겟소 告訴人 李斗寧氏談

『확실히 인권유린이라고생각합니다 증인심문에 날자를 틀리게쓴것은 말할것도 업고 나에게 유리한 증인의공술은 긔록에 넛치안흔것까지 잇슴니다 이곳서 고소정탑이안되면 복심에까지라도 항고할작정입니다』

渡船이顚覆 十七名溺水

老婆一名은遂絶命

【倭館】 이십사일오후네시락북왜관성주(慶北倭館星州)간경동강왜관진에서는 요사이 연하야오는 장마비에강물이 붓러서 승객과화물을만히실코건너가든도선(渡船)이중류에서침몰(沈沒)되엿다이급보를드른 왜관경찰서에서는 선원과소방조원을총출동식혀활동한결과승객십칠명을 구조한바주소씨명 미상의 륙십여세되로파(老婆)한사람은 필경절명하엿다 그리고 방금쉬이지안코 화물과익사자의 시체를 수색중인데 복선된원인은사공의부주의한탓이라고한다

學生檄文事件 五名釋放

【咸興】 함흥학생격문사건으로함흥경찰서에검속되어 오랫동안취조를 밧고잇든 함흥농업학교생도 장명호조병식(張明浩趙炳植)의두명과 함흥고등보통학교생도 고병학(高炳學)외 이명은 지난이십이일모다 무사석방이되엿다

三名强盜

【木浦】 지난이십일일오전세시경 무안군현경면(務安郡玄慶面) 삼본모(杉本某)일본인집에 세명의 강도가 침입하야자는사람을 항무로 왜인후현금백수십원을 강탈도주하엿다는데 이급보를드른목포서(木浦署)에서는 안사법주임(安司法主任)이하수명의경관은 범행현장에 급행하야목하범인을엄탐중이라한다

咸興에又復 某重大事件?

경찰부지휘로대활동

青年男女多數檢擧

【咸興】 얼마전함흥경찰서에서는사회단체요인팔구명을돌연검속하고 그리고는 비밀에붓치나 예마츰 중국만보산동포수난문제로 조선내의봉정이 소연하기시작한때이엿슴으로혹시그사건에대한예비검속이나아닌가하고 일반은추측하엿드니 그후사건은 진정되고 경계도해케되엿승에불구하고 검속자는 석박하지안코경찰은 긴장하야 도경찰부지휘하에 비상한 활동을개시하여로동련맹위원장한병류(韓炳瑀)와박선호(朴善浩)리희신(李熙愼)그외청년수명을검거하는 일방 형사대는 타도타군에여다가 엄중한취조를 하고잇는데속속출장하야다수청년을검거하야사건의내용은일체비밀에붓치나모비밀결사 조직혐의나아닌가하고일반은추측한다고한다

釜山某事件으로 檢擧依然繼續

십여명검거한후이명엄탐

秘社再造타未然發覺

【釜山】 루보=지난오월사일에부산경찰서(釜山署)고등계에 검거되어 예심에 회부하야취조를밧고잇는김시용(金時容) 김추(金秋)등은부산모중대사건의관계자로 당시검사국에서 불긔소된박제(朴濟)외십여명과 그 후재조직을하고모사건을계획하라다가 미연에 발각되여지난십륙일 부산경찰서에서 검거하고동서고등계에서는총동원으로철야취조에고심중이라는데일방으로미검거자인 박모(朴某) 김모(金某)등을엄탐중이라한다

大盛況을일운 中央文字普及班

남、김량씨의진력으로성황

어미개강(開講)한시내인사동중앙례배당안에잇는중앙하긔청경학교문자보급반(文字普及班)은남룡우(南龍祐)씨와리화(梨花)의김옥례(金玉禮)씨를비롯하야여러선생의 지도하에 별서강습생(講習生)이남녀삼백여명에달하엿스며 금후로 은힘업시신청이드러온다는바 앞흐로 반원이오백명은되리라는데 선생들의씨명은아래와갓다

南龍祐 具泰興 金玉禮 李信實 金敬子 李寅子 金貞熙 李仁哲

怪死體發見

【羅南】 지난이십일 함북라남(咸北羅南)으로부터 동남십오정격한 수림사이에서 어떠한 아름다운 이십오세가량 되는녀자의사체를 발견하고 즉시라남서에 급보하엿슴으로 라남서에서는공의를 다리고현장에가 조사한바 목을매여서 이십일권에 자살한것은 확실하나 그의주소와 성명원인를 아지못하야사체를인계하지 도하고 그대로두고 사면으로 그의주소 성명친족들을탐사하는 중이라한다

日人夫妻殺傷

【奉天電】 이십사일오후일곱시반경에 봉천성소서변문외(奉天城小邊門外)에잇는일본인황정안차랑(荒井安次郞)(三二)의집에 중국인마적(馬賊)륙칠명이 침입하야 황정을지살하고 황정의처를 중상케한후 금품일천요원을강탈도주하엿다 한다

먹을것이업서 大豆粕으로延命

그것도오히려못먹는형편

安城郡下貧民慘狀

【安城】 안성군내모면에거주하는 농민들은 보리농사지은것도 모다철핍이되고 연명할도리가업서서 전답에 비료로사용할 대두박을 쓰러먹어 간신이긔근을 면하라고하야 주린창자를채우나 부작용(副作用)으로 두통이심하야 그것도 만이먹지못하고그형상은목불인견이라고한다

賃金引下反對로 淸元鍮器工盟罷

임금은작고유긔갑은올려

解決曙光업는盟罷

【定州】 정주군마산면청정시(定州郡馬山面淸亭市)에잇는유긔공장(鍮器工場) 십사개소의로동자 일백팔십여명이 임금인하를반대코 지난십팔일에 일제히동맹파업을 단행하엿다는데이제그자세한 내용을탐문한바에의하면 유긔공장의조직은 십일인이 일조(一組)가되여 매일십구시간의 로동을한는데 로동농돌은 매일평균 유긔(鍮器)오십근을 만드는데 일근에대한임금이 이십팔전식으로 매인부일임금이 팔구십전내외라는데 이것도일년열두달을 계속하면 별 매제가 업겟스나 일년불과오륙개월에 쇠치고 그남아지는 전부 놀게되고 로동자의대개는 공상주의부채를 젓승으로 휴업하는 동안에도 다른곳에가 로동도못한다하며 이번에는 고주들이강경한태도로 매근에오전식 감하하야 이십삼전식으로 하겟다함으로일케파업을단행하엿다한다

좁살로쌀아가

별항맹파사건에대하야 청원로동조합(淸元勞働組合)에서는대책을강구중이라는데 위원긔본재산천여원으로 만주속을 구입하야 회원에게분배하리라하며 임금감하에는절대불응하리라한다

工場主는 組合을組織

십사개소의 공장주는 권번의맹파시에 공장주의 불단속에감하야 금번에는청원상공조합(淸元商工組合)을조직하고 철저히단속하야임금감하를단행하리라한다

勞組員釋放

【北靑】 지난십육일북청로동조합원이십여명이 신창(新昌)으로 야유회갓다 오던길에 자동차타고서 만세와 ××노래를고창하면서 며시위를 일으켯다가 북청경찰서고등계원 권경부의손에 자동차전채로 검속되엿스며 전긔시위자들은 경찰서문압까지가면서도 ××가와 만세를고창하엿다함으로 긔보한바어니와 지난이십일날 검속된 북청로조원십여명중 칠명만 무사석방되엿다한다

巡查의不注意로 拳銃發射殺人

加害者는巡查勝又

【漁大津】 지난이십삼일밤중 주재소(龍坪駐在所)에 근무하는 순사승우정웅(勝又靜雄)은 부주의한 과실로 권총을발사하야 살인한일이잇엇는바 이제그현장에 출장하야 상세히조사한결과 전긔 승우순사(勝又巡查)는 당일오전열시반경에 피해자로 룡평역개찰구(龍坪驛札口)모등이에서 고잇섯든바 잔인조명형(趙明衡)이가 하도권총을 보여달라고 간칭하기에 마지못하야 보여준 남어지다시 금 수습한다는것이우연이도 발사되어 그와가튼 참변을이르키엇는데 탄환(彈丸)은 바로우편쇄골약이촌아래를 직통하야 심장(心臟)에까지 미치어 피해자는 토혈한뒤 즉사하엿스며 이급보를 접한 어대진경찰서에서는 다수한경관들과 더부러자동차를 몰아급거조사하는 일방 위선조위(弔慰)금백십원을 건하엿스며 금후위자에대한 방법등에 잇서서는 불의에당한참사인것만큼 최후세상히 이야기하야 주겟다고말하며 피해자의 유족(遺族)으로는 당년 이십이세(二二歲)의 실처 김련순(金蓮順)이와 아들용득(龍得)이가 어머니동에서 올고잇고 동생되는 명암(明岩)이가 합상인이잇다한다

物產獎勵誌 新朝鮮發行

내용을충실 『獎產』을變更

조선물산장례회(朝鮮物產獎勵會)에서는칠월이십삼일 오후륙시부터동회관내에서제오회상무리사회(第五回常務理事會)를개하고긔관지(機關紙)인장산(獎產)에대한토의(討議)를한하고 동주시에폐회하엿는데 결의사항은다음과갓다

一、本會機關紙「獎產」은題號를變更하야新朝鮮이라함

一、新朝鮮은唯一無二의大衆讀物이되도록內容充實에注力하고編輯發行의名義는明濟世씨로함

現職面長家에 三人組强盜侵入

권총으로위협하고현금탈취

犯人踪跡五里霧中

【穩城】 지난이십일감혼밤중에 함북온성군영와면송북동최상준(咸北穩城郡永瓦面松北洞崔相俊)씨집에권총가진 강도세사람이 돌연침입하야 그가족을위협하고금오원칠십전 가량을탈취하여가지고 그만형적을 감추어 버렷는데 이급보를 접한온성서(穩城署)는각지에수배하여범인을엄탐중이며 도적마진 최씨는 현임영와면장(親仁永瓦面長)이라한다

中國人窃盜送局

【浦項】 경북영일군대보(慶南迎日郡大甫)에서 만보산사건으로중국인습격(中國人襲擊)을긔회로동요의돈을 절취(竊取)한 대당하고 도진긔한 사실이잇스니 이제그자세한 내용을소개하면 지난십이일에 당지곡종원(宗源)이란중국인 상점에서는 현금륙십칠원을 자리밋헤너어코 자든중만보산 사건으로 격분된수십명이 습격함으로 돈도 가지지못하고 다라낫다가 내종에차저본즉 업서진것으로 습격한사람중에 누가절취하엿다하야 경찰에서는 동사건으로 검속된십팔명을 엄밀히 취조하엿스나 하등의 단서를엇지못하고 머리를썩이든바 사건의주인공은 당지에와서 거주하는 중국인 우세량(于世亮)(二三)으로판명되여 포항경찰서에검거취조중이든바지난이십일에일건서류와가티대구지방법원경주지청검사국으로송치하엿다한다

◇取消申請 平壤每日申報支局新義州出張所 朝鮮日報社長殿 新聞記事取消方에關한件 本年七月八日貴紙揭載에係한事實局員의暴行이라題한記事는事實無根임으로取消하여주심을務望함

忠武公遺跡保存會에 有志誠金還至

今日同事務所收入金

金壹圓	全州完山町	白定木
金五十錢	沙里院	張明善
金三十錢	同	李龍海
金二十錢	同	李夏遠
金二十錢	同	鄭學道
金二十錢	同	朴基淳
金二十錢	同	姜尙學
金十五錢	同	金萬會
金十錢	同	趙錫奎
金十錢	同	崔容珪
金十錢	同	崔正信
金十錢	同	孔學楷
金五圓	昌寧石洞	成氏門中
金五圓		成樂文
金壹圓		成樂聖
金貳圓		成樂安
金二十錢		李基徹
金五十錢		成樂禎
金五十錢		成樂奎
金三十錢		成樂秀
金二十錢		郭重錫

累計壹千七百貳拾參圓九拾七錢也

運動競技

白熱化한米野球 現在의戰績展望

昨紙連載=米國二大리그에서活躍하는選手들의守備打擊兩方으로보와卓越한選手들을略記하려한다

(2)

本壘打王 게릭그君과 클렌君의順 루드와爭覇가興味

朝鮮이나 日本과가티 몃해만에 한사람식 홈으런打者가생기는것이아니라 米國에서는봄날만치 今日까지 홈으런打者가百九名인中에『룻』에서서前途는알수업스나

目下 홈으런王의地位를차지한選手는 내슌앨리그의클렌君(費府필리스)으로서十九本을처서 氣勢를떨치지못하는 同軍을爲하야 萬丈의氣焰을吐하는中이다 第二位는昨年에 루ㅣ드君과競爭하든 紐育양키스의게릭그君이十七本에 베입•루ㅡ드君은 그보다一本적어十六本으로서 第三位에 處하엿스나 게릭그와 루ㅡ드兩君은이제부터本舞臺에드러갓슴으로 結局은昨年同樣으로 이兩者의競爭이될것갓다

그다음에 費府애들레틱스에 폭스君이十三本 市俄古컵스에 혼스베ㅡ君이十二本 同軍에 윌렛트君의十一本 十本級의末位가 聖루이스•색라운스에 골린스君이다

그리고 어느[팀]에서 가장만히 홈으런을쳣느냐할것갓흐면 아메리캔 리그의 費府애들레틱스軍이五十六本으로서 兩리그를通하야第一位인데 그中에 폭스가十三本 시몬스가八本 콕클렌이十本

合計 三人이三十一本의 홈으런을打하엿슴으로 애들레틱스軍이 斷然히優勢를支持하는것도無理한일은아니다

第二位는 五十五本의紐育양키스軍中에서 루ㅡ드와게릭그兩君이三十三本을처서 애들레틱스三人分을陵駕하엿스며 내슌앨리그에서는 費府필리스軍이四十三本으로第一位인데 그半數는 클렌한사람이처서殊勳을세웟다

安打王 九三本을打한 시몬즈君 콤스君과닷투워

홈으런打者는 보기에痛快한맛이잇스나 單打만치는選手는堅實하게보힌다 그리하야 成績으로보면 率이적은本壘打보다 單打의效果가만흠을證實히는가보다

首位單打의大將은 아메리캔리그의시몬즈君(費府애들레틱스)과콤스君(紐育양키스)이九十三의同數로激烈히 第一位를닷투고잇다 그런데打擊數가시몬즈君은二百五十一本에 콤스君은二百七十六本임으로 率로말하면 시몬즈君이首位을占하야 第一位는이두사람에다가 第二位는 가튼아메리캔리그의아베릴君(클레버랜드•인듸앤스)의九十本 그다음에 헤仝君(費府애들레틱스)의八十九本이다

내슌앨리그便은 좀떠러저서테리君(紐育巨人軍)의八十六本이首位에 클렌君(同軍)이一本差로第二位를차지한現狀임으로安打數가만흔 아메리캔리그의試合이 내슌앨리그보다 活氣가滿滿하다

得點王 60의得點을取한 클레인君 그다음에루드君

安打數로는 내슌앨리그에서第二位를占한클레인君(紐育巨人軍)은六十의得點을取하야面目을回復하엿다 그다음에는 루드君과시몬즈君이 五四를서로닷투고잇다

米國野球花形選手 (右上)안쇼우 (左上)게릭그 (下右)시몬즈 (下左)클렌 (中)쌉프맨

盜壘王 28回에成功한 쌉프맨君 不振하는내•리그

盜壘數는 安打 得點 本壘打와比較하야 非常한少數이다이는捕手가强肩과好콘트롤을가진名手인까닭이다 그러나

이가튼 冒險에成功하히로는 紐育양키스軍의쌉프맨君이二十六回로兩리ㅡ그를通하야快足을跨張하고잇는데 第二位는 가튼리그의 쑐손君(데트로잇트•타이거스)의十七個로 내슌앨리그는 三分一도 못되는八回에成功한 쯜러ㅡ君(市俄古컵스)이首位에 푸릿쉬君이(聖루이스•카듸널스) 아즉도 衰弱한지안코 七回로서 第二位를차지하엿다

三振王 投手 안쇼우君 19回試合에 三振85를取해

打擊이優越한지 投手力이劣等한지 投手들은모다 疲勞한모양이며 또는『벤치』에서도 交替를敢行함으로 조금만 失態를演하면 얼마동안은『벤치』에안저잇는 쓰라림을맛보게된다 三振을만히取하엿다고 반드시優秀하다할수는업지마는 이로서 投手의片鱗을窺視할수잇다

現今米國球界第一의左投手費府애들레틱스軍의안쇼우君은十九回試合에八十五回의三振을取하야 辣腕을示하는一方 가튼애軍投手글로브君은 二十回試合七十八個로서 第三位를차지하엿다

이가티兩人의鐵腕投手와 시몬즈 콤클렌 폭스의 三猛打者를擁한 애軍이 好成績을收拾하는것도無理한일은아니다 第三位는 내슌앨리그의색루클린•또쥐스軍의 뵈너스投手가 十二試合五十九個로서平均率로는 優勢를보히고잇다

各팀의打擊率과守備率

打擊率 내슌앨리그의市俄古컵스가二割九分七厘로首位 아메리캔리그에서는 와싱톤•세네터ㅣ스가 三割二分으로亦是首位이며 紐育양키스는二割九分八厘로第三位에費府애들레틱스軍은第四位이다

守備率 내슌앨리그에서는市俄古컵스軍이九割七分七厘로打擊率과함께首位를차지하엿슴에對하야聖루이스軍은三位로九割七分二厘이며 아메리캔리그에서는 費府애들레틱스軍이九割七分六厘로『톱』을占함에 와싱톤•세네터스와紐育양키ㅣ스의順序이다

選手平均年齡 三十七•七才 四百正選手의統計

그다음에는 各팀에서活躍하는選手中에입루ㅡ드는언제까지나本壘打만칠것인지 월러ㅡ쑈손은나히얼마나되엿는지 太平洋저便에서活躍하는大리거ㅡ들의年齡을調査하야보겟다

以前은廿八歲에 겨우選拔되엿다

昔日大리ㅡ그選手는年滿二十八歲에達하여야 비로소小리ㅡ그로부터 大리ㅡ그에選拔되엿는데이는野球는훌륭한商業임으로그資本家들은十四五歲의少年을第一線에세우는것보다 心志方正한青年을雇用하는便이莫大한利益이잇섯든까닭이다(繼續)

安州體育會主催 全朝鮮個人庭球 來八月八九兩日間

安州體育會 安州各新聞支局聯合會共同主催 第一回全朝鮮個人庭球大會는八月八九兩日間開催할터인데 參加規定을十七日午後主催者側各代表가 參集하야아래와가티決定하엿다

一•時日八月八九兩日間(雨天順延)
一•場所 安州普通學校코트
一•競技種目軟球(神宮競技規則에準함)使用球좌M
一•出場選手服裝 運動服
一•出場選手權限 主審에絶對服從
一•參加申込場所 東亞日報安州支局
一•申込締切期日 八月七日正午
一•抽籤方式 토나멘트式
一•會費 一組五十錢을要함
一•賞品 優勝組銀컵二個及旅費四十圓及片道三等汽車賃進呈하고二等賞旅費十圓副賞이有하고三四等에도副賞이有함
一•當日參加組에게本大會에서紀念品을贈呈함

明大野球勝

【호노룰루二十二日電】布哇遠征中의明大野球團은 二十二日午後엘쿠스野球團과對戰하야補回戰에드러가三對二로辛勝하다

◇明大投手鬼塊田部(八回부터)安打13過失2 ◇엘쿠스安打4失策2

回數	一	二	三	四	五	六	七	八	九	十	
明大	0	1	0	0	0	0	1	0	0	1	=3
엘쿠	0	0	0	0	2	0	0	0	0	0	=2

日曜日의運動

▲京日과每申主催第八回全朝鮮庭球選手權大會는 午後零時三十分 京城運動場코ㅡ트에서

▲大阪朝日主催 中等學校優勝野球大會 朝鮮中部地方豫選大會 徽文對京商 龍中對仁商 培材對京工의三試合은 午前十時부터 京城球場에서

▲同大會=春川高普對鐵道學校와京中對京師의二試合은午前十時부터 龍山球場에서

效力確實

複方노ー보ー루는一時的效果를本位로한製劑가안입니다 本劑는止膿•鎭痛•利尿作用等의根本的效力이무엇보다도的確하며더구나消化器를害하거나腎臟을刺戟하는等의副作用이絶對로업는完全製劑임으로從來의廣告本位의種類와는判異합니다

(全國著名病院採用 說明書•文獻贈呈)

包裝及藥價 三〇球入 一•〇〇 五〇球入 一•五〇 一〇〇球入 二•八〇 二〇〇球入 五•〇〇

淋疾 特效新藥 複方 노ー보ー루 【專賣特許】

京城西小門町 藤澤友吉京城支店

防水布 外套 치마 만도 專門製造商 寶光號 京城府南大門通四丁目十一番地

敝店에서印度工科를맛치시고印度ゴム原料製造會社技師로게시든太錫奉氏를屈聘하야特別製造販賣하오니紳士淑女學生諸氏에옵서一次試用하심을仰要 (カタログ無代進呈)

朝鮮貯蓄銀行 殖產貸付 及諸貸付 殖產積金 貯蓄預金

귀부인화장에변치지안는 박가분 京城蓮池洞三三•朴家粉製造本舖

當選謝禮 信川郡龍洞面南山里 學校評議員 權承泰

御宴會는 御食事의 安全地帶 北京料理 蓬萊閣 京城北米倉町九三•四 電話本局 一八五九番 三一七一番

古本買入交換 東光堂書店 書籍、雜誌의新陳代謝! 京城府寬勳洞(安洞四街仁寺洞初入) 新刊雜誌、迅速配達、新古交換과맛가(預)도합니다(掛電次第店員參上) (電光二一九二番)

クスリハ山岸 卸と小賣 通信販賣 每月營業案內書發行 京城府本町一丁目 山岸天佑堂 電話本局 二三〇 七一〇 二四〇二 振替京城 二〇〇二

本院을創設하온지居然六個年이온바內外僉君子게옵서愛護하야業務가日益繁榮하옵기로一層擴張하기爲하야左記住所로新築移轉하얏사오니倍加愛臨하야주시기를伏望

六味	湯 一劑特上	貳圓
	丸	參圓二拾錢
八味	湯 同	貳圓三拾錢
	丸	參圓五拾錢
十全大補	湯 同	貳圓八拾錢
	丸	四圓
鹿茸大補	湯 同	八圓
	丸	九圓
四六	湯 同	貳圓五拾錢
	丸	參圓五拾錢
水土	湯 同	貳圓六拾錢
	丸	參圓五拾錢
肥兒	湯 同	壹圓二拾錢
	丸	貳圓
八珍湯	同	貳圓八拾錢
附子理中湯	同	貳圓五拾錢
補中益氣湯	同	貳圓五拾錢
調經種玉湯	同	貳圓四拾錢
倍四物湯	同	壹圓
雙和湯	同	壹圓
固眞飮子	同	貳圓八拾錢
歸脾湯	同	參圓
七濟香附丸	同	參圓

別告=服藥家에如何한處方이든지付送則廉價酬應함이 但拾圓以上注文則送料本院自擔

百中院漢藥部 京城蓮池洞一三二番地 振替京八七七四番

五年度朝鮮 林産額의內容
年額六千三百萬圓

昭和五年의林産額은 六千三百三萬圓이다 此를倂合當時의約一千九百萬圓에比하면 三倍强이오 大正十年의約三千萬圓에比하면 二倍强에相當하다 朝鮮의山林은荒廢하나 그山에서最近每年七八千萬圓의林産額을得하고잇다

此를種類別로보면 枝葉의十億萬貫價格一千九百萬圓 柴草의十三億萬貫價格一千八百萬圓 薪材의五億三千萬貫價格一千二百萬圓의順位이다 用材의四百萬尺締價格八百萬圓 木炭의二千萬貫價格二百萬圓 樹實十三萬石價格二百萬圓等이다 또前記産物은多額의運搬費를要함으로 市場價格은다시 數倍에達하는것으로보게되나 다시道別로擧하면 全南의七百萬圓을最高로하야 其次이며 京畿、江原의六百萬圓이며 全北、慶北、黃海、平北의五百萬圓의順位이다

用材의産額의적은것은 中部以南의林相의劣惡함에는 依하나 脊梁山脈과 國境附近의森林이 充分히 利用되지안는外닭이다 國境附近에는 千古斧鉞의入치 아니한處女林이잇서 其材積은 四億餘萬尺締라稱하고 伐採利用을기다리고잇스나 交通이不便함으로 充分히利用할수업다는狀況이다 만약交通機關만完備하면 最近朝鮮에輸移入되는二百餘萬圓의木材는優히防遏할수잇는林力을有할뿐아니라 드되어輸移出할餘力을有하고잇다

木炭도그러하야 約二千萬貫에達한다 造林의結果利用期에達한造林地는增加한다 天然林도또相當한材積을有하게되엿슴으로 適當히利用할方策을講하면 産額을倍加할것은難事가아니다 適當한助長策을講하야市場의開拓에努力하면日本의輸入木炭二千萬貫은朝鮮炭으로此에代할可能性이잇다

燃料綠肥의數量의만흠에는警戒할만한일이다 地方을旅行하면如何히만히使用하고잇는가를了解할줄안다 雜樹의枝를伐採하고또下草는刈取하고落葉은採取한다 또此를溫突燃料와綠肥에供하는것이니 그로因하야一年約三十億萬貫內外의可驚할巨額의數量을山林에서 採取한다 또近時産米增殖計劃의遂行과水利組合事業의進捗에伴하야農産額이顯著히增加함에는 그에는또山林의綠化가必要한役割을演할것은一般이明瞭하기쉬운일이다 卽山林綠化의結果는水源을涵養하고土砂를防止하야農耕上의利益뿐아니라山林의副産物인雜草及下草는綠肥又는堆肥原料로多量으로使用하게되는다 今日金肥 又는栽培綠肥의使用은漸次普及하게되엿는데 綠付前에山林에서採取한綠肥의撒布는한狀態이다 그러나過度의剪採와下草의採取는 林力을衰弱케하고 山林을顯著히惡化할으로可及的그弊害를避하야 相當히成長한樹木을伐採利用하도록하지아니하면 朝鮮의山은救할수 업다 거긔에奬勵上의苦心이잇다

今種類別及道別의林産額을擧하면左와如하다

種類別林産額表

種類	數量	金額(萬圓)
用材	三七〇萬尺締	八〇〇
薪材	五三、〇二三萬貫	一、二一〇
竹材	二九萬束	五五
枝葉	一〇〇、三一四萬貫	一、九二二
柴草	一三一、六六八萬貫	一、八〇六
木炭	一、九五五萬貫	二三一
樹實	一三萬石	一六九
菌蕈	一〇萬貫	四三
藥草	二九萬貫	三五
其他	—	一四
計	—	六、三三六

道別林産額表

道名	金額(萬圓)	道名	金額
京畿	六〇九	咸南	四三六
忠北	一六七	咸北	二九六
忠南	四七五	計	六、三三六
全北	五二七		
全南	七〇〇		
慶北	五三五		
慶南	四二四		
黃海	五〇〇		
平南	四七八		
平北	五五九		
江原	六二一		

中央金庫課 利下는三厘程度
總督府에認可申請中

殖産銀行에서는同行中央金庫課에서金融組合聯合會에對한預金及貸出利率의引下에對하야미리부터同中央金庫課委員會의決議에依하야預金貸出을모다三厘引下하기로決定하고總督府에認可申請中인데이미金融組合의預金利率의引下도當然하얏슬것임으로近日中認可될모양이다 聯合會에서組合에對한貸出及預金利率의引下도右利下認可後에決定될터이다 利下의程度는亦是中央金庫課同樣으로預金貸出共三厘引下로될듯하다

金融組合의 無擔保長期貸付
制度가近間에實現

金融組合에서는從來에한便法的으로短期資金이라는名目을가지고實際로는長期資金을多額으로貸出하든바인데이번에各道金融組合聯合會理事長會議에서『長期無擔保信用貸를認定함의可否』라는一項을보게된것은一般의注目하는바어니와同理事長會議의意見에依하면金融組合은그性質上으로보아서別로反對할만한것은업슴으로無擔保信用貸付制度는近間에實現될듯하다 더욱金融組合聯合會는此精神으로長期短期兩資金의貸出을區分하도록金融組合을指導할方針이다

日貨投棄를 附議決定
上海運輸業大會

【上海廿四日發】當地의排日委員會는昨廿三日부터各日貨의投棄를開始하얏는데第一로投棄에應한곳은大商店十九軒이다 一方上海運輸同業大會에서는本日緊急會議를開하고

一、各運輸業者의在庫品은廿四日부터積出을禁하고數量을詳細히大會에報告投棄함

二、廿四日부터日貨의取扱을禁止함

三、積出後아직目的地에到着치안한物은該地의同業會에서反日會에投棄함

等의件을附議決定할모양이다

東拓土改部 引繼決定
發表는廿七日

東拓會社의土地改良部를朝鮮土地改良會社에合倂하는件은其後兩社間에準備가進行되든바全部의成案을得하야中野東拓理事는二十五日午前總督府에出頭하야諒解를求한結果茲에合倂決定을보게되얏다 二十六日은日曜임으로二十七日에는其結果를發表할모양이다

對中貿易上 影響이深刻
中國各地의需要減을 商工關係者가注視

中華民國의各地에서아러나는排日熱은漸次로硬化한다 上海를爲始하야日貨排斥의聲을聞하게되얏는데本運動의背後에는國民政府의使嗾이잇지안흔가하야相當히根基잇는運動을繼續할모양이어서輸出貿易上에及하는影響도深刻한바가잇다고商工省을爲始하야各關係當局에서는그進行을注目視하고잇다 卽當面十月十五日의仲秋節을最盛期로하야漸次需要期에入하는바日本에서의主要輸出品인綿織物及綿織絲를筆頭로水産物、精糖、紙類、小麥粉、石炭等의輸出品은此로因하야減退를難免할것이니 貿易業者의直接打擊은勿論이오 延하야는不景氣의需要激減으로 漸次好轉의光을發見하려고한다 夏期生産期에操短을緩和하야愁眉를펴는綿織業者의業하는間接的影響은甚할것이다 그結果近來東滿市場의販路開拓에汲汲한英國品에對한範圍도잇다 中華民國을主要販賣地로알고잇는關係로多大한恐慌을늣기고잇다 또商工省調査에依한昭和元年以降四年外지의對中貿易槪況은左와如하다

(單位圓)

	輸出	輸入
元年	四二一、八六一	三五九、四三〇
二年	三三四、一八五	三三六、〇三四
三年	三七三、一四一	三三四、五四七
四年	三四六、六五三	三〇九、九七四

또滿洲에對한 關東州海豪威及南支에對한 香港經由를除한四年度五百萬圓以上의 主要輸出品은左와如하다

綿織物	一五〇、一一五
精糖	三三、〇八四
紙類	一六、三九八
小麥粉	一五、六七一
石炭	一二、五五五
水産物	八、七二七
綿織絲	六、六五〇
機械及同部分品	五、三三六

稅關長會議 諮問事項
制度改正意見

朝鮮稅關長會議는七月二十五日부터同七日外지三日間總督府第一會議室에서開催한다는데朝鮮稅關事務에對한諸般協議가잇스리라는바總督府의諮問事項은左의二件이다

一、朝鮮關稅制度의改正에關한意見

二、本年의各稅關에서의貿易及關稅收入의豫想

朝運京城支店
發送과到着의 二個所로決定

朝鮮運送會社에서는合同後의引繼方法及京城支店業務關係에對하야通運、朝運兩者間에協議한結果支店의事務所는發送과到着의二個所로하고現在의朝運支店과通運支店을此에充할모양이다

東拓肥資의 代納租
市價昂騰으로 損失은업겟다

東拓會社에서는前年의肥料代金을租로서一斤四錢內外로約五萬石을代納케하얏다 其後全朝鮮的成育不良의念慮로米價가昂騰한結果租도一斤五錢으로昂騰하고 東拓의肥料代金租代納은今日에는租의乾燥減으로因한損失이니 大體損失은업슬모양이다

糖蜜燒酒消費 七萬石을豫想
比前年二萬石激減 統制策더욱擴張

朝鮮의糖蜜燒酒는釜山의大川이參加하얏슴으로參加六社가되야完全히依託販賣統制의實現을보게되얏다 三井物産에서는今後此統制를品種의改良共同計算에外지進步식힐方針下에 그準備를進行하고잇다 또朝鮮內의今年度糖蜜燒酎의消費는例年에업든冷氣와不況으로購買力이減退되야七萬石內外를豫想한다 前年보다二萬石餘의激減을말하는것이다

燃料硏究所 縮小는不當
鑛業會의陳情

朝鮮鑛業會에서는二十五日午後一時부터理事會를開하고總督府의行政整理에伴하야朝鮮燃料硏究所縮少方針에對한態度決定에對하야協議하는바鑛業界側의意見으로는

朝鮮燃料硏究所는故下岡政務總監時代의行政整理에依하야廢止할運命에잇섯스나下岡總監은硏究의結果其必要를認하고存續하기로된것이다 其後燃料의硏究는終了된것이아니오輕銀、마그네슘等重大한問題가잇고特히政府는産金增加를希望하야工業勃興의氣運이잇서下岡總監時代부터도또必要하야燃料硏究所의縮少는朝鮮鑛業界의實情에適當치안엇다는것이다 모다憤起하야右理事會에서協議한後에二十七日今井田總監에게陳情하기로된모양이다

倫敦株式도 鈍狀으로推移

【倫敦二十四日發】倫敦株式市場은繼續하야鈍狀裡에推移하고獨逸公社債는半포인드乃至二포인트의低落이다 歐州諸國에서도弱含이고英國만이一般的으로靜穩히推移한다

橫濱正金銀行 一千五百萬圓
正貨現送키로決定

【東京電】橫濱正金銀行은海外資金의充實을爲하야廿四日重役會에서正貨現送方針을決定하고廿七日橫濱解纜의大阪商船東海丸으로로스앤젤스에向하야約千五百萬圓을積出하기로되얏는데右에對하야正金當局에서는左와如히語하엿다

輸入決濟、政府의海外支拂、日本各地銀行의海外投資等으로海外資金이涸渴하고獨逸救濟問題도잇서서世界金融界가異常히緊張한此際에萬一을憂慮함이니例年보다二月이일럿다 第二回는本月末에行할豫定인데假令本年中에五千萬圓程度의正貨가流出될지라도日銀의準備는豊富할것이오日本市場에는大影響이업슬것이다

朝鮮無煙炭 統制計劃表面化
三井三菱의供給資本과 東拓資本의關係錯雜

朝鮮서의製造工業은依然히沈滯狀態를버서나지못한다 거긔에서影響을밧어서朝鮮無煙炭業者는더욱激烈한販賣競爭을招致하고잇다 一方으로는印度支那炭의日本進出에서가印度支那炭의하야販賣統制의必要를絕叫하게되얏스나業者間에는僅히小數者力業者의組織에依한朝鮮無煙炭會社가存在할뿐이오大規模한統制의成立할可能性은적엇다 最近에이朝鮮無煙炭會社가그事業資金을東拓에서借入하려는交涉을始作한것이動因이되야 東拓資本에依한朝鮮無煙炭統制計劃은急速히表面化하게되얏다 그러나平壤地方의지금外지의炭坑給資金은大部分은三井三菱資金으로借給하고잇섯슴으로그關係는相當히復雜하여東拓과一部業者의생각하고잇는바와갓치簡單히落着되기는어려울듯하다

商銀總會 原案을可決

朝鮮商業銀行第五十期(本年上半期)定時株主總會를二十五日午前十時에同行樓上에서開催하고

一、第五十期營業報告、貸借對照表、財産目錄、損益計算書承認의件

二、同期利益金分配案議決의件

三、支店、出張所設置及支店廢止에關한件

(가)平安北道定州郡、定州邑에支店設置의件

(나)黃海道信川郡信川面에支店設置의件

(다)京城府南大門支店을廢止하고

(라)京城府東大門支店을廢止하고鍾路大門支店을設置하는件

(마)平壤府大同門支店을廢止하야平壤支店大同門出張所를設置할件

四、定款中改正의件(右에對한것)

五、取締役(朴承稷)一名任期滿了에對하야改選의件

六、代表取締役選任의件

로決定 朴頭取重任키로決定하고午前十時二十分에散會하얏다

回漕店合同 統制困難
實際問題로善處

朝鮮內運送店의大合同成立에依하야陸의小運送은統制되얏스나一方此와密接한關係를有한回漕店의合同又는統制는여러가지事情으로實現이困難하다 結局實際問題로서善處하야當分現狀維持로될모양이다 卽船會社自體가各立場을달리하고잇서合同이困難한現在에는各船會社의援助이되는回漕店만의合同은困難하고此統制도事實上實現키難한立場에잇는듯하다

스틸株崩落
九十弗四分一

【紐育廿四日發】倫敦、巴里株式市場의不味와獨逸公債의崩落으로諸株가一齊軟弱하야審附로스틸은來週火曜日의重役會에서配當減의可決豫想으로賣物이殺到하야九二弗의후ㅣ버ㅣ景氣以來의新低價로下落하고다시同社의賃銀値下說로九〇弗四分之一로崩落하얏다

東京公債市況

【東京電】東京國債市場二十五日正午氣配

甲號五分利	九六、二〇
第三回五分利	九五、四〇
一回四分利	八〇、八五
二回四分利	八〇、八五
佛貨四分利	一四七、六〇
廿二年分	—
十七年分	—
十八年分	—
廿八年分	九七、二〇

市勢와商況(廿五日)

株式 下遊 商狀

前場續軟

今朝阪地의繼續不味를移하야京取十六圓인三十錢低大新七十八圓六十錢인九十錢低東新은百三十五圓六十錢인四十錢低로各審附하야京取는五圓九十錢으로結局다시六圓大新은三十錢東新은八十錢低로各大引하엿다

長期賣買

東一新三百枚白井二百九十田道五十十買立山五十大新二百八十枚賣成淸七十十買總數樂各五十等外에小口賣買도間間잇고鍾新도十枚가잇섯다 十六圓三十錢白井의安取六十枚七圓八十錢成淸의各先限『바이가이』가잇섯다

前場諸株步調

▲京取 [illegible]
▲大新 [illegible]

株―界―六―感

◇후ㅣ버ㅣ景氣도一巡하엿고硬派의一大支柱이든低金利도漸次緩和되려는傾向이다

◇强材가一巡하고弱材가續出하야形勢一變하는것을보면東新百五十圓이天井인지도몰라

◇低金利를背景으로買募하는際에후ㅣ버ㅣ案으로一時에急騰하엿슨즉相當程度의反落은當然

◇日本의中旬貿易은出超五百餘萬圓의順調이엇스나中國의排日로今後는樂觀을不許

◇一次龜裂을生한時勢요値頃이高한즉當分은戾賣가安全할듯

戾賣? 押目買?

一般이囑望하든倫敦會議는大體로成功하엿다하나此로因하야獨逸의疲弊한財界가直時回復될것은아니오 후ㅣ버ㅣ案을背景으로日銀의利下도期待가薄弱하여진等弱材料가續出함을따러前日東新大新은各六圓方의急落을示한바今朝는絲綿生絲의續落과粉棉八十錢低等을入하얏스나幾分下遊氣味를呈한다 그러나一旦龜裂을生한時勢가此時에서底止될것은아니라고보는便이多하다

後場低堅

阪審의低參으로大新六十七圓七十錢인六十錢低로各審附하야東新은六圓二十錢外지引下되엿다가六圓에大新은八圓八十錢에各大引京取는十五圓九十錢審一本이엇다

後場諸株步調

▲京取 一五九〇
▲大新 [illegible]
▲東新 [illegible]

稍히下遊氣味

후ㅣ버ㅣ景氣로値上된株式은倫敦會議의形勢를觀望하고依然高價로維持하얏스나후ㅣ버ㅣ氏가國際보라案을提案한當時와가티氣를回復치못할뿐아니라旣히買方은相當滿腹된後에다가中國의日貨排斥、印度의外國棉布不買繼續으로此方面에對한輸出貿易이不安視되고英銀의利上

旣히買上하야株價가高位에在하고實玉의整理를對하는바인데이로高値定이成立함과共히英銀의利上이發表되며此로외金利도旣히底入되엿슴으로低金利歡하든時代는漸次過去에屬하려는等으로商勢一轉하야며中國의日貨排斥이擴大되는이때에 [illegible]

東新不足緩和 大新本日步

東新은渡古野四百五十立山百受渡三百四十京證千十古野二百을代引十一錢으로不足一千枚와四十一錢으로十六錢引下 大新은渡新田古野各五十受白井等九十으로代引十枚日步二十四錢에復하엿고其他는京取가代引百七十枚增加鍾新은日步三十錢으로一錢引下된等이엿다

期米 頭重 伸惱

前場波瀾

昨後大阪廿二圓六十錢에止하고共히十九圓〇三錢에場을止한當市場은今朝阪地의十一丁低를入하야十九圓〇三錢으로始한後四節은大阪五十五錢을入하야十九圓三十五錢外지奔騰하엿다가大阪이다시低移하야十錢에止함을據하야고八圓九十錢에反落되여場을止하엿다

後場小弛

後場은大阪이天神祭로例休인바東京三十一錢下放兵庫五丁低를入하야十八圓九十錢인九丁低로場을始한後三節은九十九錢을最高로九十四錢에止하엿다

地場다시策動? 俄然縮鞘傾向

今朝의天候도東京은灑照大阪은曇天으로天候는依然恢復되지못하엿스나一般九州雨朝鮮內는連日急騰한後임으로大阪을爲始하야日本各地는稍漸反落步調이나當地는頗히頑强하야阪地는昨止보다今前場止가五十錢低이나當地는僅히四丁을下押하엿을뿐인바一般客側이大部分利喰하고値頃에買募하는關係로地場의策動

京城 延

實向하는모양이다 그러나前日各鋪賣에地場이大部分賣進하야結局失敗에歸하고다시買向하다가는再次失敗에歸하기가十常八九이라고某客側은云하는바天候가恢復되기外지는可及的警戒하여야할것이라한다

前場亂調

朝阪地의小强을入하야十九圓〇二錢인二丁低로寄하야八圓九十錢外지下押하엿다가九十五錢으로止 二回는九圓에서十四錢에奔騰하엿스나阪地가다시反落되얏슴을따라八十五錢 大引賣買高五萬二千二百石으로賣方丸光角共買方丸ト等이엿다

		寄附	大引	高値	低値
一回	[illegible]	[illegible]	[illegible]	[illegible]	[illegible]
二回	[illegible]	[illegible]	[illegible]	[illegible]	[illegible]
三回	[illegible]	[illegible]	[illegible]	[illegible]	[illegible]
四回	[illegible]	[illegible]	[illegible]	[illegible]	[illegible]
五回	[illegible]	[illegible]	[illegible]	[illegible]	[illegible]
六回	[illegible]	[illegible]	[illegible]	[illegible]	[illegible]
算定					

後場弱保合

大阪은休會인바各地의低審를入하야十八圓九十錢인五丁低로寄한後八十錢에下押하엿다가結局九十三錢에止하엿다

正米 依然 强調

◇京城續高‖天候依然不良하야氣配强하나高値를警戒하는狀態인데休日을압두고必需側의手當으로時勢다시十錢方昂騰 三마ㅣ크三等十八圓四十錢四等十八圓二十錢假量이엿다

◇仁川續騰‖値頃이高함으로産地로부터도賣氣間間잇고出廻도間間잇는데移出側과必需側의買進으로氣配更히二十錢高인丸三等十八圓四十錢四等十八圓十五錢을唱하엿다

◇群山續强‖大阪手持米다시一段吹値를待하고委托米로二萬二千叺의入庫가잇는때에物이薄한市場은아직天候가恢復되지안흠으로手持側實需가買進丸ヽ三等十八圓四十錢四等十七圓八十錢假量을唱하엿다

◇大邱保勢‖鮮明과天候로相支하야此以上의高値는警戒하고且各地稍漸買氣로出廻間間잇는때精米側筋續保合狀手當이잇서良三等十八圓神力十七圓十錢假量이엿다

◇釜山奔騰‖異地天候恢復照込待로手持大農은米作의豫想이나外기外지賣치안켓다고하야入荷皆無의狀態로서品薄과不作人氣旺盛으로休日을關한市場은小口移出側과精米、渡向의手當으로氣配更히二十錢方高騰

課稅小包郵便狀況

六月中京城郵便局에서出張稅關課稅小包郵便物은總數二百七十四個稅額五百五十三圓이다 此를前年同期에比하면個數百十九個稅入額은三分이各增加하얏다

前殖産局長渡東

今回退官한前殖産局長松村松盛氏는廿五日午後三時朝鮮호텔에官民多數를招待하야別茶話會를開催하고廿八日朝十時發로家族同伴渡東하는바東京의住所는東京府下澁谷町下竹十八番地이라고한다

株式

京城短期(二十五日)
[illegible]

京取短期賣買高
[illegible]

大阪短期
[illegible]

東京短期
[illegible]

東京現株前場
[illegible]

大阪長期
[illegible]

大阪短期步調
[illegible]

京取主要株取組
[illegible]

代引算之日步
[illegible]

大阪綿糸
[illegible]

漢濱生糸
[illegible]

大阪綿花
[illegible]

滿洲各地商況
[illegible]

安取株
[illegible]

米期

仁川期米(二十五日)
[illegible]

大阪期米
[illegible]

取組高 / 賣買高 / 帳入値格
[illegible]

東京期米
[illegible]

各地期米
[illegible]

仁取定期
[illegible]

大阪市中在米
[illegible]

海外砂糖
[illegible]

大阪砂糖
[illegible]

京城手形交換
[illegible]

朝鮮銀行券
[illegible]

日本銀行券
[illegible]

日本金利
[illegible]

對外爲替
[illegible]

海外經濟
[illegible]

고무原料市勢
[illegible]

正米 地方取引

京城 / 群山 / 大邱 / 釜山
[illegible]

京城正米
[illegible]

仁川正米
[illegible]

仁川大豆
[illegible]

京城綿糸布勢
[illegible]

恩顧不荷 謹約
仁川本町三丁目
マルフク
水林飯引店

작은漂浪人 (一)

佛 쥴르·르나ㅣ르 原作
吳河潤 譯
城北學人 畵

『쥴르·르나ㅣ르』(一八六四—一九一〇)는有名한劇作家나그러나小說에잇서서도決코남에게아니한다 細密한心理解剖라든가 그心理가운데이고잇는空氣外지를다함께如實히또微妙하게그리고的確히떠올으게하는『르나ㅣ르』의藝術이아말로『自然主義의古典』이라고할만하다 그는正直하기짝이업는사람이라서寶掘과浮異이그의作品에 充溢할도 決코異常하지아니하다 『나는自然이아니면 쓰지를안는다 나는산者의잔등에『尾』을붓다는다』라고그가말한것가티그는自己想像力을絕對로依賴하지안는사람이다 그의作品은『옐남따』에서와가티 한篇만을똑떠서代表的이라고하기는힘이든다 무릇여기譯하는『작은漂浪人』가들려잇는『葡萄園의農夫』도 그全卷을읽지안흐면 그를捕捉하기힘들것이지만不得已一篇으로나마그의忠實한 村民다운것과苦惱속에서웃음은 一生을마친藝術家라는것만을알수잇스면多幸한일가생각한다

동리 식료품(食料品)가가에서 병(甁)을들고나온그는 목자(牧者)가다라고 농가(農家)로 도라가는 한떼의양을 또차뒤여갓다 그는자긔보다도 목한아가 더큰그목자에게 말을한마대도 하지안엇다 아마머달을하지 안엇슬것이다 그러나 그는양떼를따라갓다 그리고 멀니서마차부목자(副牧者)의격으로 일을돌보아주엇다

암양(牝羊)이 한마리 뒤떠려지면 그것은 그의담임(擔任)이다 잔등을문질러도주고털사이에 손가락을넣키도하여개 가와서 또처날뛰여지지 그는양과이약이를하고잇섯다

양우리문압헤 이르면 이작은표랑자(漂浪者)는 더욱이나 필요해지는것이다

갓난양의삭가가 낫무러뛰어나와서 어미배에 달녀붓는다 그는 그색기양들을 각기 제어미를 차저내준다 갓흔배에다 머리를낫부뒤처라고 양단을잇는두마리를 떼여놋는다 그리고또 자유롭어든것은 젓먹는것과 이커바리고소놈을 쥡기도한다

(雙)잇는곳으로 돌ㄱ다라나는 상급으로 양우리속에 드러가 그리하야 작은표랑인은 그게하엿스면 하엿다 그것은마치 자기집가흔 생각이들엇든차이다 그러나 목자는 자기것이만들어가서 돌보난호아논듯이 렛것을 그의코압헤 화다러버다

리엇다 작은표랑인은 병을열에보ㅁ작이우에다노코 얏흔아궤뒤에매달녀서 안을넘겨다보앗다 그의눈은 어데를 꿰뚤느라고 애를썻다

손목이 압허질들도업섯다 목자는 일을마치고 다시나와서 이번에는 아래웃문을건무다리고 빗장을쩔너바리엇다 그리고는 개와함께 저녁을먹으며 저쪽으로

적은표랑인은 또그뒤를따러갓스나 목자는 집안으로드러가서 다른고용인들과함께 작학에 둘녀안젓다

그는 다만혼자서 그것을보고 우둑허니서잇섯다 안뜰목판에

아마도 그가잇는것을 마음에 써리지안는다 주인마누라도 일부러 그를내쪼차라고도하지 안는다

그는 힘것코를드려마시고잇다 그리고는 문에다 귀를댓다 색기양은 벌서조용해저서 리를 내지안케되엿다 차차로 한마리식 한마리식

빗장이 단단히잠겨잇는 것을 알어보고서 만일의준비로 문을열기위하야 크다란몽뎅이를 찻다가노코는 인제아모것도할것이업다고 생각을햇는지 그는병을들고 이농부의집을 떠나기로결심을하엿다

하나를보앗다 그는집가에는 사락바로그헤다 그는 나막신을버서서 두손에다 쥐우고 맨발노를이낫게 이사람을떠라갓다